LA CRISTIANDAD TIENE PAPA:

JUAN XXIII

Cardenal Patriarca de Venecia

ANGEL JOSE RONCALLI)

EL DIARIO PALENTINO

MIERCOLES 29 OCTUBRE 1958

Fundado en 1882 y 1890

N.º REFUNDIDO 5.462

TELEFONOS 1526 IMPRENTA 1353 REDACCIÓN 2006 ADMINISTRACIÓN

EL DIA DE PALENCIA

Depósito Legal P—2—1958

(Franqueo concertado)

DIRECCIONES: DIRECCIÓN Y TALLERES: MAYOR, 147-151 APARTADO DE CORREOS, 17

EDICION MADRUGADA 1'20 pts.

A las cinco y siete minutos de ayer tarde comenzó a salir el humo blanco

La multitud estalló en vítores y aclamaciones

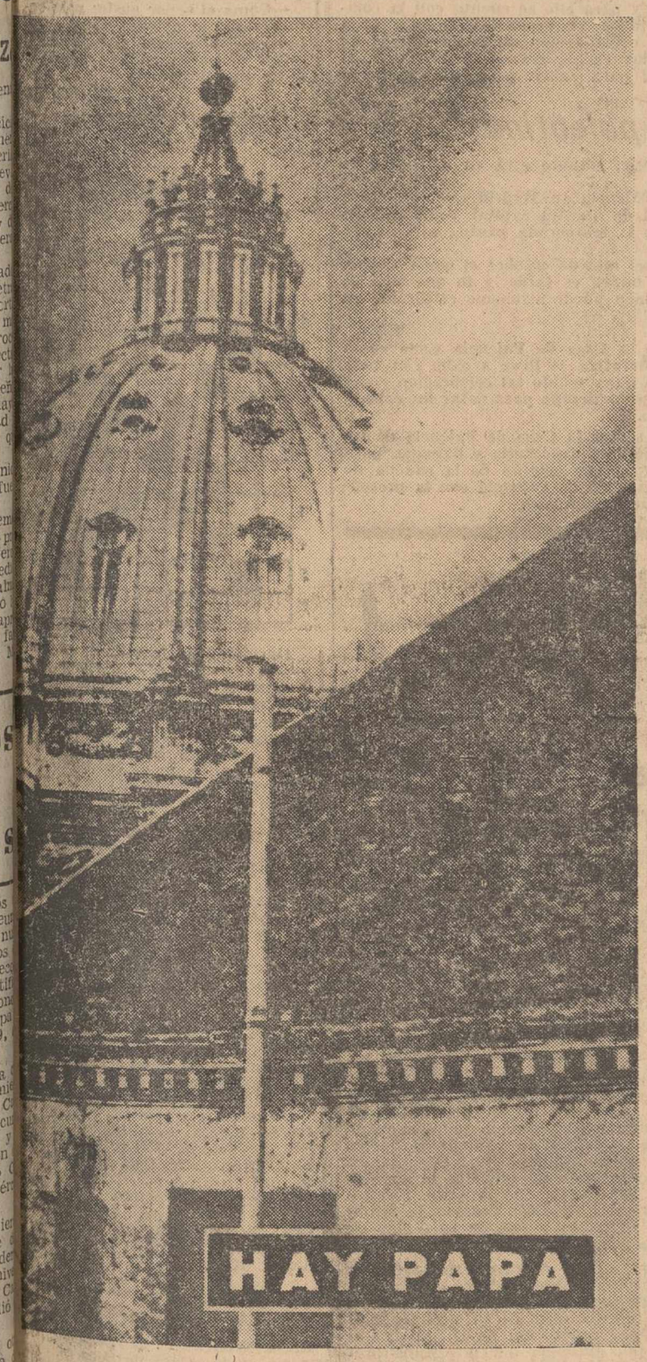

Ciudad del Vaticano, 28.—A las cinco y siete minutos de ayer tarde comenzó a salir por la chimenea de la Capilla Sixtina un humo blanquecino, pero durante unos minutos se esperó a ver si se transformaba en negro o aumentaba la intensidad del color blanco. La gente empezó a aplaudir y vitorear al nuevo Papa y Radio Vaticano confirmó que el humo era blanco, a las cinco y veinte minutos de esta tarde.—Efe.

Ciudad del Vaticano, 28.—Ha sido elegido Papa el Cardenal Patriarca de Venecia, Angel-José Roncalli, de setenta y seis años de edad.—Efe.

Ciudad del Vaticano, 28.—El nuevo Padre Santo ha elegido el nombre de Juan XXIII.—Efe.

En Palencia, la noticia del nuevo Papa fué acogida con entusiasmo

Las campanas voltearon jubilosas, anunciando la buena nueva

Palencia ha acogido con gran alegría la noticia de la proclamación del nuevo Vicario de Cristo en la Tierra.

A las cinco y media los órganos de información transmitían la noticia expectante de que el Cónclave había nombrado al nuevo Papa. Y, poco después, daba el nombre del Cardenal Roncalli, como nuevo Padre Santo de la Iglesia Católica.

Todas las campanas de la ciudad, han volteado gozosamente, saludando la buena nueva, que ha llevado a los hogares de todos los palentinos la inmensa satisfacción de saberse ya en posesión del nuevo Romano Pontífice. Los comentarios de la gente, giraron unánimes en torno a esta gloriosa circunstancia que hoy ha vivido la Cristiandad.

Alegría y emoción en la Plaza de San Pedro

El pueblo de Roma aclama a Juan XXIII al oír la eufónica voz del Papa en su primera bendición

Ciudad del Vaticano, 28.—(Crónica de la Agencia Efe).—Las 17 horas y 20 minutos del día 28 de octubre del año del Señor de 1958, pasan a la historia de la Iglesia unidas al nombre del Cardenal Patriarca de Venecia, Angelo Giuseppe Roncalli, que desde ese mismo momento regirá los destinos de la Iglesia católica, apostólica y romana, y que a las 18 horas y 17 minutos, impartía la bendición al pueblo romano.

De la emoción de esta multitud podían contarse centenares de casos. Mujeres que lloraban, jóvenes que gritaban hasta enronquecer el nombre del Patriarca elegido, vivas estentóreos como no había conocido Roma ni en sus momentos más trascendentales, de su larga historia. Todos recordaban que fué otro patriarca de Venecia, el Cardenal Giuseppe Sarto, quien ocupó, cuando nadie lo esperaba, la silla de San Pedro y que el Papa Pio XII lo había elevado a los altares.

La voz del Papa es clara, limpia, sonora. El pueblo de Roma pudo oirla y apreció ya en esta primera bendición las cualidades más destacadas del nuevo Pontífice. Tiene voz de apóstol, de Pastor, de hombre sereno, abierto a todos los corazones, bondadoso en extremo.

El clamor de la multitud congregada en torno a la basílica, y que ha podido ser oído por el mundo entero a través de las antenas de la emisora del Vaticano y de Roma, perdura todavía a la hora de transmitir esta crónica. Perdurará durante varios días, porque es indudable que el pueblo —este entusiasmado pueblo de Roma— asistirá con su presencia, su emoción y su alegría latina a todos los actos que el nuevo Pontífice ha de realizar en estos primeros días inmediatos a su elección y que culminarán en la solemne coronación.

No sería justo dejar de decir que el pueblo de Italia está contento por tener un nuevo Papa italiano, porque no se haya roto la tradición que perdura desde que el 1523, fué elegido Clemente VII, sucesor del Papa holandés Adriano VI. Aquí, en la Plaza de San Pedro hay gentes de todas las nacionalidades y de todas las razas. Predominan naturalmente los romanos, siempre tan adictos al sucesor de San Pedro, al que consideran ahora como en todo tiempo como su guía, su protector, su más amante padre. Pero en la hora feliz del nombramiento del nuevo Papa, toda idea de nacionalismo desaparece, e italianos como extranjeros aclaman con el mismo fervor y la misma veneración a Juan XXIII, doscientos sesenta y tres Papa de la Iglesia de Cristo.

Ya los rumores y las especulaciones de estos pasados días han cedido paso a la alegre realidad de que la Iglesia tiene nuevo Papa. En los rumores de última hora, personas habituadas a estos acontecimientos habían ya predicho que la proclamación del Cónclave iba restando posibilidades, al Cardenal Agagianian, uno de los que figuraban como candidatos con mayor fervor y que la elección de un Papa italiano aparecía casi como segura. El nombre del patriarca de Venecia ocupó siempre, desde la muerte de Pío XII, un lugar en los pronósticos. Ahora se ha convertido en una feliz realidad.—GIUSEPPE ROMANO.

Felicitación del Caudillo

S. E. el Jefe del Estado español al Emmo. Sr. Cardenal Aloisi Masella.—Emmo. Sr. Cardenal Aloisi Masella, Camarlengo de la Santa Iglesia Romana.—Ciudad del Vaticano.—Ruego a Vuestra Eminencia Reverendísima tenga a bien presentar al Augusto Pontífice, Su Santidad el Papa Juan XXIII, la felicitación más sincera y filial de la nación española por su exaltación a la Silla de San Pedro. España, fiel a su tradición secular, renueva la más firme adhesión al Vicario de Cristo y, al comenzar el nuevo Pontificado, hace los más fervientes votos para que éste sea fecundo y glorioso para la Iglesia. Al tener el altísimo honor y la satisfacción íntima de poder presentar al Padre Santo estos sentimientos míos y del pueblo español, suplico para la nación y para mí, la bendición apostólica. Reciba Vuestra Eminencia Reverendísima con mi gratitud, el testimonio de mi más alta consideración. Besa devotamente la sagrada púrpura.—FRANCISCO FRANCO, Jefe del Estado español.

La primera Encíclica del Papa

MENSAJE DE JUAN XXIII

Ciudad del Vaticano, 28.—Su Santidad Juan XXIII no firmará probablemente su primer documento hasta mañana. Será una comunicación dirigida a los soberanos y jefes de Estado anunciando su elección para ocupar la cátedra de Pedro.

También se espera que una de las primeras decisiones del nuevo Pontífice sea fijar la fecha de su coronación probablemente dentro de los próximos diez días. Igualmente se espera que el Papa se dirija a través de la radio a todos los católicos dentro de unos días. Sólo después de esto redactará su primera encíclica. — Efe.

EL NUEVO PONTIFICE

Juan XXIII imparte su primera bendición "urbi et orbi"

Más de 300.000 personas congregadas en la Plaza de San Pedro aclaman al nuevo Pontífice

Ciudad del Vaticano, 28. (Muy urgente).—A las cinco y siete minutos de la tarde comenzó a salir humo por la chimenea de la Capilla Sixtina. Era de color indefinido. Se cortó al minuto y medio.

A las cinco y nueve minutos volvió a salir humo, también de color indefinido. La radio vaticana dijo en ese instante: "Dentro de poco daremos a ustedes la confirmación. Todavía no hay absolutamente nada que pueda inducir a si es humo blanco o humo negro".

La incertidumbre se prolongó hasta las cinco y veinte minutos de la tarde. En ese momento, el locutor de la radio vaticana, dijo: "¡El humo blanco ha salido, aunque en poca cantidad! ¡Desde luego tenemos Papa, a Dios gracias!"

La muchedumbre comenzó a gritar enfervorizada. La noticia ha producido una conmoción intensa en toda la Plaza de San Pedro, que se está llenando de fieles por momentos. La noticia ha corrido como una corriente eléctrica.

Mientras se espera el nombre del nuevo Sumo Pontífice, el locutor de la radio vaticana, expresando la emoción del momento, exclamaba: "¡Los corazones palpitan en el pecho! ¡Nuestros pensamientos y nuestros corazones elevan las gracias a Dios en esta hora solemne del 28 de octubre de 1958."

A las cinco y veinticinco minutos de la tarde, se ha iluminado el interior de la sala de las bendiciones. Dentro de unos minutos, el Cardenal Canali, como Purpurado más antiguo de los Cardenales diáconos, saldrá al balcón central de la Basílica de San Pedro para dar el nombre del nuevo Sumo Pontífice.—Efe.

HA SIDO ELEGIDO NUEVO PONTIFICE DE LA CRISTIANDAD

Ciudad del Vaticano, 28. — Ha sido elegido Papa, el Cardenal Patriarca de Venecia, Angel José Roncalli, de setenta y seis años de edad.—Efe.

Ciudad del Vaticano, 28. (Muy urgente).—El Cardenal Patriarca de Venecia, Angel José Roncalli, es el nuevo Pontífice. Hace el número 262 de la historia de la cristiandad.—Efe.

MILLARES DE PERSONAS ESPERAN EL ANUNCIO DEL NUEVO PONTIFICE

Ciudad del Vaticano, 28. — De un momento a otro se espera que el Cardenal Canalli anuncie el nombre del nuevo Pontífice. Por millares, aumenta el número de fieles que llegan a la Plaza de San Pedro con los más diversos medios de locomoción.

Incesantemente, la radio vaticana repite la noticia de que la cristiandad ya tiene Papa, lo mismo que las emisoras italianas y puestos de televisión que han captado el emocionante momento en que ha salido el humo blanco por la chimenea de la Capilla Sixtina.—Efe.

JUAN XXIII IMPARTE SU PRIMERA BENDICION

Ciudad del Vaticano, 28. (Urgente).—Con el nombre de Juan XXIII reinará el nuevo Sumo Pontífice, hasta ahora Cardenal Roncalli, según anunció a las seis y cinco de la tarde el Cardenal Canalli, como más antiguo de los Cardenales diáconos.

La muchedumbre congregada en la Plaza de San Pedro, que por instantes había ido aumentando hasta alcanzar la cifra aproximada de 300.000 almas, prorrumpió en aclamaciones, que tomaron caracteres apoteósicos cuando el nuevo Papa apareció a las seis y diecisiete minutos de la tarde en el balcón central de la Basílica de San Pedro. En ese instante, impartió la primera bendición «Urbi Et Orbi», como augusto Pontífice.—Efe.

FUE ELEGIDO, AL PARECER, EN LA UNDECIMA VOTACION

Ciudad del Vaticano, 28. — Su Santidad Juan XXIII, que hace el número 262 de los Vicarios de Cristo, ha sido elegido, al parecer, en la undécima votación, que comenzó a primera hora de la tarde, en el cuarto día de cónclave, iniciado en la tarde del 25 de octubre. No obstante, no hay seguridad si la elección se ha realizado en la número once o doce.—Efe.

(Más información en última plana)

LA IGLESIA CATOLICA SE INCLINA ANTE EL NUEVO VICARIO DE CRISTO EN LA TIERRA

Antes: Cardenal Angel José Roncalli
Ahora: Su Santidad Juan XXIII

Como una bendición que se proyectase sobre la inmensa geografía que es pedestal y plataforma de la espiritual vibración de la Iglesia Católica, se ha elevado, por el breve retazo de los espacios romanos que ampara la capilla Sixtina, una columna de humo blanco.

Eran las cinco y siete minutos de la tarde de ayer 28 de octubre de 1958, cuando finalizaba la orfandad terrena en que estaba sumido el orbe católico.

El Sacro Colegio Cardenalicio venía a poner punto final al Cónclave, y la Iglesia de Dios ya tenía Papa. La incertidumbre de millones de espíritus quedaba cancelada, en espera solamente del nombre de quien venía a ocupar la sede vacía del Pescador.

Una nueva interrogante vino a abrirse, pero lo importante era saber que la Iglesia Católica contaba ya con Pontífice Sumo. Poco se hicieron esperar los espacios de la Basílica de San Pedro. Las palabras de Radio Vaticano dieron a conocer al poco tiempo el nombre del nuevo Vicario de Cristo en la Tierra.

En el mismo instante en que a la vera del primer templo de la Iglesia Católica resonaba el nombre del Cardenal Monseñor Angel José Roncalli, el orbe entero, a través de las ondas, conocía el mensaje salido del Cónclave anunciando la buena nueva a la Iglesia de Dios.

La sede de Pedro ha sido nuevamente ocupada. Su Santidad Juan XXIII viene a ser un eslabón más de la brillante cadena que muestra de una manera visible la continuidad de la Iglesia Católica.

A los nombres de Pío, León, Benedicto, etc., viene a unirse un nombre pontifical raro en los tiempos modernos, pero de gran raigambre en los días vibrantes de la Iglesia de Dios, en un salto de media docena de siglos. Este nombre es el de Juan XXIII.

Al ofrecer la información de este acontecimiento de rotunda trascendencia, DIARIO-DIA se postra a los pies del nuevo Vicario de Cristo en la Tierra, para, al par de recibir su papal bendición, rogar al Señor que ilumine al Sumo Pontífice, Pastor y Pescador, Padre y Maestro, Su Santidad Juan XXIII.

M.C.D.2022

PALENCIA AL DIA

La antena a punto

Con ritmo trepidante y cálida voz, la notable cancionetista moderna Lolita Garrido, cantaba hace unos años, aquello de ... "La televisión, pronto llegará...".

Y a los que escuchábamos el disco, se nos hacía la boca agua, pensando que, en un plazo más o menos largo, este modernísimo medio de información se establecería en España, al igual que en otros países ya funcionaba. Pronto Madrid y Barcelona, acometieron el establecimiento, que es hoy un feliz hecho. "¿Pero —nos preguntábamos—, alcanzaría a Palencia este beneficio también?". No ignorábamos las muchas dificultades que, sobre todo de orden técnico, había que vencer para lograrlo. De Madrid a Palencia, había una imponente cordillera por medio (verdadera frontera de la luz); y, salvarla, suponía una labor de titanes. Esta labor, actualmente se lleva a cabo. En la cumbre de Navacerrada, se monta la estación que difundirá a las tierras de la alta Castilla (a Palencia, concretamente, hasta la mitad de la provincia), los reflejos televisados, que recogerán nuestros receptores. La Diputación de Palencia, condicionándolo a este alcance provincial, recientemente concedió una subvención para dicha obra. No pasará, pues, mucho tiempo sin que los palentinos veamos asomar las primeras siluetas en la pantalla receptora.

Pero, ahora, algunos meses por delante de tal singular acontecimiento, surge en el perfil urbano una antena de televisión, que, sobre el tejado del establecimiento de un conocido industrial del ramo, ha levantado su silueta inconfundible. ¿Es que ya ha llegado la televisión a Palencia? Oficialmente, no; pero, oficiosamente, parece ser que sí. De Portugal, y por virtud de ciertos misterios hertzianos y de reflexión en nubes y en otros cuerpos firmamentales que hacen a modo de espejos, llegan, de vez en cuando, imágenes, que una buena antena y un receptor pueden captar. Esto es lo que van a hacer estos precursores de la televisión en Palencia, hasta el momento en que la red nacional, con su flamante estación transmisora de Navacerrada a punto, pueda mandar a nuestra provincia el haz en cadena de sus programas.

Hasta que ese memorable día llegue, saludemos a esta antena, que abre el girasol de su sombrilla de aluminio enramado sobre el huerto carmesí de los tejados palentinos, en una prevenida espera de ese acontecimiento que ya no tardará en producirse. Ella, por lo menos, ya está a punto para darle la jubilosa bienvenida.

Con motivo de cumplirse el XXV aniversario de la fundación de Falange Española, la Jefatura Provincial del Movimiento prepara diversos actos conmemorativos, que tendrán lugar mañana día 29, en los Hogares del Frente de Juventudes.

Una efemérides singular en la historia de la política nacional, que los falangistas palentinos se disponen a celebrarla con el cariño y emoción que la misma suscita.

ESCRIBANIAS DE LUJO. ARTISTICOS MODELOS, EN I. G. DIARIO-DIA

DE VENTA EN
Librería y Papelería
I. G. DIARIO - DIA

Jefatura Provincial del Movimiento

XXV Aniversario de la fundación de Falange Española

Acto conmemorativo en los Hogares del Frente de Juventudes

La Jefatura Provincial del Movimiento, con motivo de cumplirse el XXV Aniversario de la fundación de Falange Española, y como conmemoración del mismo, ha organizado para mañana 29 de octubre, el siguiente acto:

A las 8,30 de la tarde y en los Hogares del Frente de Juventudes (Becerro de Bengoa), tendrá lugar la lectura del discurso fundacional que José Antonio pronunciara en aquel histórico 29 de octubre.

A continuación se celebrará el pase simbólico al Movimiento de los camaradas de las Falanges Juveniles, a quienes por edad corresponde, los cuales serán recibidos por nuestro Jefe Provincial.

Por la presente nota se invita a todos los camaradas asistan a mencionado acto.

NOTA DE LA JEFATURA LOCAL DE PALENCIA

Conmemorándose el próximo miércoles 29 de octubre, el XXV Aniversario de la Fundación de Falange Española, se celebrará en nuestra Capital un acto organizado por la Jefatura Provincial del Movimiento, y que tendrá lugar a las 8,30 de la tarde de dicho día en el local de Hogares del Frente de Juventudes, sito en la calle Becerro de Bengoa.

Parte integrante de él, será la admision como miembros de F. E. T. y de las JONS., de todos aquellos camaradas procedentes de las Falanges Juveniles de Franco que hayan alcanzado la edad reglamentaria y que lo tengan solicitado, o de cualquiera otros que teniendo hecha petición de ingreso, hayan merecido ser admitidos en nuestras filas.

A todos estos actos deberán asistir los afiliados en la Capital, puntualmente y vistiendo la camisa azul.

LUGARTENENCIA PROVINCIAL DE LA GUARDIA DE FRANCO

Habiéndose organizado por la Jefatura Provincial del Movimiento unos actos con motivo del XXV Aniversario de la Fundación de la Falange Española, por medio de la presente se te convoca para que asistas debidamente uniformado al Hogar del Frente de Juventudes, sito en la calle Becerro de Bengoa número 5, a las 8,30 de la tarde del próximo día 29, en cuyo local se procederá a dar lectura al discurso fundacional, verificándose a continuación el pase simbólico al Movimiento de los camaradas de las Falanges Juveniles.

Por Dios, España y su Revolución Nacional-Sindicalista.

Palencia, 27 de octubre de 1958.

Eu Lugarteniente Provincial, Carlos Barajas Reguilón.

DELEGACION PROVINCIAL DE VIEJA GUARDIA

Se pone en conocimiento de los camaradas de esta Vieja Guardia residentes en la Capital, que quedan invitados al acto organizado por la Jefatura Provincial del Movimiento que con motivo del XXV Aniversario de la Fundación de Falange Española, tendrá lugar mañana 29 a las 20,30 horas, en el local de los Hogares del Frente de Juventudes, (Becerro de Bengoa).

El Gobernador Civil don Víctor Fragoso del Toro, preside la comisión que se trasladó a Madrid para gestionar el establecimiento de un supermercado en Palencia

La Comisión del Gremio de Almacenistas y Detallistas de Ultramarinos, presidida por el Excmo. señor Gobernador Civil, que se trasladó a Madrid para informarse de los trámites necesarios para la instalación en Palencia de un Autoservicio (Supermercado), regresó anoche a nuestra ciudad.

Durante su estancia en la capital de España se realizaron importantes gestiones en los Departamentos de la Comisaría General de Abastecimientos y Transportes, relacionadas con la tramitación y condiciones de suministro del Supermercado, así como lo que atañía al estudio de las instalaciones necesarias para poner en marcha, en el plazo más breve posible, este transcendental servicio que tan buenos resultados viene dando en las poblaciones que se ha establecido.

El Excmo. señor Gobernador Civil, don Víctor Fragoso del Toro, acompañado de don Acisclo Arranz, jefe del Sindicato Provincial de Alimentación, don Juan del Río, presidente de la Sección Económica del Grupo de Detallistas de Ultramarinos, el secretario de la Delegación Provincial de Abastecimientos y el vicesecretario de Ordenación Económica de la C. N. S., después de haber sido informados, con todo detalle, sobre la instalación y funcionamiento de los Supermercados, por el jefe de este Servicio, señor Baeza, se trasladaron al Mercado de Barceló (Madrid), donde funciona una muestra de Autoservicio, de los que existe el propósito de instalar en Madrid.

En este Autoservicio de Barceló, la concurrencia de público era enorme y la fila formada en las inmediaciones del establecimiento, hacía imposible la entrada en el mismo, por lo que la Comisión de Palencia tuvo que hacer uso de una autorización especial, con el objeto de poder examinar, tanto las instalaciones como el desarrollo técnico de esta clase de comercio.

Los Autoservicios pueden montarse en las tres formas siguientes: primera, por la propia Comisaría General; segunda, por los comerciantes, mediante la formación de grupos gremiales a través de la Organización Sindical y tercera, por un comerciante, individual y particularmente, que solicite la instalación del supermercado, de la Comisaría General de Abastecimientos y ofrezca las debidas garantías de higiene e instalación de aparatos frigoríficos.

Según nuestras noticias, la instalación que se pretende llevar a cabo en Palencia, se hallaría catalogada en el Epígrafe segundo, o sea, en el de los propios comerciantes. En este caso, el Autoservicio se denomina "Adherido", ya que de hecho entra en la Red Nacional de Supermercados y se suministra con amplitud de derechos, en idéntica forma a los instalados por la Comisaría General, la que a su vez vigila el servicio, no sólo en su aspecto antiséptico, sino de precios.

Y finalmente, según manifestaciones del propio señor Gobernador Civil, de una o de otra manera, seguirá gestionando activamente la instalación en Palencia, de un Supermercado, bien acogiéndose a la forma de "Adherido" o al carácter oficial, si los comerciantes de la plaza no hiciesen uno de la facultad que poseen para realizarlo por los propios Grupos o Gremios.

FOTOS PARA CARNET
PRONTO Y BIEN
Laboratorios ALBINO
Mayor, 79 PLANTA BAJA

EL DIARIO PALENTINO-EL DIA DE PALENCIA
El periodico más leido en toda la comarca palentina por su gran información

Notas de Hacienda

TESORERIA DE HACIENDA DE LA PROVINCIA DE PALENCIA

EDICTO DE APERTURA DE COBRANZA

El día primero de noviembre próximo dará comienzo en esta capital y pueblos de la provincia la cobranza en periodo voluntario de la Contribución Territorial (Rústica y Urbana) y demás conceptos contributivos: Licencia fiscal, Impuesto sobre los rendimientos del trabajo personal, Impuesto sobre las rentas del capital, así como los recibos del Impuesto de Radioaudición correspondientes a contribuyentes dados de alta en el año actual, correspondientes al cuarto trimestre del ejercicio en curso.

A tal efecto se hace saber a los contribuyentes que dicho período voluntario de cobranza durará hasta el día 10 de diciembre, transcurrido el cual, los que no hubieran verificado sus ingresos incurrirán en el recargo de apremio, de único grado, advirtiéndoles que dicho recargo del 20 por ciento quedará reducido al 10 por ciento si verifican el ingreso en las capitalidades de las Zonas recaudatorias en los días 21 al último del indicado mes de diciembre.

La cobranza por lo que respecta a la capital de la provincia se intentará a domicilio, siempre que éste no radique en el extrarradio de la población, dentro de los primeros treinta días del período voluntario, considerándose también a estos efectos como domicilio del contribuyente cualquier edificio o local inscrito fiscalmente a su nombre.

De no efectuarse el pago a domicilio, el agente cobrador extenderá una papeleta duplicada, reservándose el ejemplar en el que el interesado haya firmado el enterado y en cuyo caso vendrá obligado el contribuyente a verificarlo en la Oficina recaudatoria dentro de los cuarenta días de duración del período voluntario, con la advertencia que si dejasen transcurrir dos trimestres consecutivos sin hacer efectivos los recibos en su domicilio, se entenderá que renuncian al cobro domiciliario, quedando el Recaudador relevado de efectuarlo mientras el propio contribuyente no lo interese por escrito.

Se recuerda a los contribuyentes el derecho que les concede el artículo 31 del Estatuto de Recaudación de 29 de diciembre de 1948 a que se les facilite, reclámenla o no, la papeleta impresa con el sello de la oficina recaudatoria, en la que se haga constar el intento de pago, en el caso de que no tuviese en su poder la Recaudación el recibo o recibos solicitados.

Palencia, 27 de octubre de 1958. — **El Tesorero de Hacienda, JOSE ANTONIO MARTINEZ CALAFOTE.**

Abonos nitrogenados

JEFATURA AGRONOMICA DE LA PROVINCIA DE PALENCIA

"En virtud de la resolución de la Dirección General de Agricultura de fecha 7 del actual mes de octubre, encomendando al S. N. del Trigo la función de activar la llegada desde puerto o fábrica a las provincias de destino de los abonos nitrogenados necesarios para la actual sementera de cereales, se comunica a los agricultores de esta provincia que hasta el día 11 de octubre llegaron a la misma, tanto en trenes puros como en vagones de dispersión o por camión, 3.545 Tm.

En la semana del 13 al 18 de octubre llegaron a esta provincia en trenes puros, más las recibidas en vagones de dispersión y por camión, 210 Tm.

Para la semana pasada se tenían previstos dos trenes puros, o sean, 600 Tm., procediéndose a su descargue además de las toneladas que puedan llegar por vagones de dispersión o camión.

En las semanas siguientes continuarán llegando trenes con abonos nitrogenados a un ritmo parecido o superior hasta completar las necesidades de nitrogenados de la provincia, para lo cual hay programados trenes de acuerdo con la RENFE para el transporte de dicho abono.

Se advierte por lo tanto, a los agricultores que aun precisen abono nitrogenado, que podrán solicitarlo según lo vayan necesitando en la Jefatura Provincial del Servicio Nacional del Trigo".

Palencia 28 de octubre de 1958.— **El Ingeniero Jefe de la Jefatura Agronómica, Ramón Irazusta.**

DIARIO DE Avisos

FARMACIAS DE GUARDIA. — Durante la semana están de guardia las farmacias de don Alberto Torres (Mayor, núm. 2; de don Antonio de Fuentes (Mayor, núm. 114) y de don Anastasio Arenal (Paseo del Otero, núm. 19).

CUPON PRO CIEGOS

Lista de los números premiados del «Cupón Pro Ciegos», correspondiente al sorteo celebrado el dia 27 de octubre de 1958.

Premiado con 250 pesetas, número 153. Premiados con 25 pesetas, todos los terminados en 53.

Caballero: Su abrigo, trinchera o gabardina
CASA MARTIN
Mayor, 86. — Teléfono 3296
PALENCIA

LETRAS DE LUTO

Después de recibir los Santos Sacramentos, ha fallecido en Sctobañado doña María del Carmen Ruiz Anaya, (viuda de Marcos). Su muerte ha causado general sentimiento en dicha localidad, donde la finada se había granjeado por su bondadoso corazón y piadosos sentimientos, el respeto y aprecio de cuantos la conocieron y trataron.

Expresamos nuestro pésame a sus desconsolados hijos doña María del Carmen, don José María y doña María Jesús Marcos Ruiz; hijos políticos, hermanas, hermanos políticos, nietos, sobrinos y demás familia.

—En Villalaco, a los 76 años de edad, ha dejado de existir cristianamente don Gregorio Martín Martín, secretario jubilado del Ayuntamiento. El finado, a quien adornaban excelentes virtudes personales, se distinguió en vida por su hombría de bien y laboriosidad, mereciendo generales aprecios.

Testimoniamos nuestra condolencia a sus apenados sobrinos don Máximo, doña Isidra, don Victorino, don Laureano, don Eutiquio, don Ciriaco, doña Angela, doña Eugenia, doña Julia, don Tomás, don Daniel, don Fortunato, doña Herminia, don Julián, don Florentín, doña Urbana y don Mariano; sobrinos políticos y demás parientes.

Recuerdos viejos

HACE 50 AÑOS

NOTICIAS DEL DIA 29 DE OCTUBRE DE 1908

LA FLOR NATURAL DE JAEN PARA EL POETA ANSOTEGUI.— Ha sido fallado en Jaén el Certamen literario convocado para las ferias y fiestas de San Lucas, últimamente celebradas en la bella capital del Santo Reino. Ha sido galardonado con la Flor Natural el inspirado poeta palentino don Lino González Ansótegui, por su bello poema titulado «Por la Patria».

Con éste, se elevan a casi la treintena los trabajos premiados de este notable poeta local, que, además, se ha distinguido por diversas obras en prosa realizadas, entre las que se cuentan algunas obras de teatro, y, desde luego, por el trabajo profesional periodístico realizado en «El Diario Palentino».

La fiesta organizada por la ciudad de Jaén para la entrega de premios, se celebró el día 24, con asistencia del ministro de Fomento, señor Sánchez Guerra, siendo mantenedor el señor Prado Palacio.

Por luto reciente del señor González Ansótegui, quien ha sufrido el dolor de ver morir a sus padres, el poeta premiado no se personó a recoger el premio, haciéndolo en su nombre el diputado provincial señor Fernández Ramos. La lectura de la poesía premiada, fué saludada con grandes aplausos por el público asistente al acto.

JURA DEL CARGO DE ABOGADO.—Hoy ha jurado el cargo de abogado del Colegio de Palencia, el letrado don Juan Dueñas Dueñas, que desempeñará su profesión en la inmediata población de Dueñas.

MUERTE DE UN CATEDRATICO DEL SEMINARIO. — En las últimas horas del día de ayer, falleció en nuestra ciudad el virtuoso sacerdote, catedrático del Seminario Dr. don Anastasio Aguado. En la mañana de hoy, sus restos mortales recibieron cristiana sepultura en el cementerio. El féretro fué llevado a hombros de seminaristas, constituyendo la comitiva una nutrida y sentida manifestación de duelo.

CONCURSO HIPICO REGIMENTAL. — Cumpliendo lo dispuesto por el ministro de la Guerra, se celebró ayer el concurso hípico regimental, en el que tomaron parte todos los oficiales del Regimiento de Talavera.

La fiesta resultó muy agradable, tanto por el entusiasmo que había despertado entre la oficialidad, como por la buena organización y el tiempo hermoso que disfrutamos, que llevó al Prado de la Lana, lugar donde se verificó el concurso, numeroso público, pese a que el concurso hípico no se había anunciado.

Los caballos y jinetes que mejor hicieron el recorrido y a los que el jurado concedió los premios, fueron los siguientes:

Primer premio: caballo «Bocanegra», montado por el teniente don Isaac Aragón.

Segundo: caballo «Tizonero», montado por el teniente don Gregorio Martín Dorado.

Tercero: caballo «Ganadero», montado por el teniente don Joaquín Benito.

Cuarto: caballo «Arbitrario», montado por el teniente don Antonio Tártalo.

Hicieron también un recorrido notable los tenientes señores Gete, Luque y Monteoliva, con los caballos «Sensible», «Escarpín» y «Sarroso».

Los cuatro oficiales ganadores, cabalgando en sus respectivos caballos, pasaron ante la tribuna presidencial, recibiendo los trofeos y premios concedidos, consistentes éstos en útiles de montar, de manos del coronel del Regimiento señor Prestamero y unas escarapelas con cintas de diversos colores, que fueron colocadas en las cabezas de los caballos, como distintivos de los triunfos alcanzados.

Como fin de fiesta, los jefes y oficiales del Regimiento de Talavera, obsequiaron con un espléndido lunch a sus compañeros de otras armas y personas invitadas.

DESTINO. — Ha sido destinado a prestar sus servicios al Regimiento de Talavera, el veterinario primero que lo era del 5.º Regimiento montado de Artillería, don Antonio López Martín.

Cuatro Cantones

Palencie hora «cero»

En Palencia, como en todas las ciudades de cierta categoría, sean o no capitales de provincia, existe un horario, fijado y aprobado de antemano, para que las amas de casa, doncellas, sirvientas, etc., en su quehacer cotidiano de la mañana, tengan la colaboración de los espacios abiertos, pudiendo asomarse a ventanas, balcones y miradores, a sacudir ropas, esteras, etc.

Esta hora para Palencia es la de las diez de la mañana.

Oficialmente, se entiende.

Prácticamente para sacudir alfombras en Palencia está fijada la hora «cero». Palencia, hora «cero»; como una terrible operación bélica de los balcones, ventanas y miradores, contra la decencia urbana.

Decimos ésto porque no hace muchos días nos sorprendió una de estas «operaciones» domésticas nada menos que a la una de mediodía. Que se sacudan alfombras a las diez y media y once, y once y media, eso es cosa bien sabida..., lo que no podíamos imaginar es que a la una de la tarde se llevasen a cabo tales menesteres con repercusión a la vía pública.

Es un poquillo doloroso dar cuenta de esta «operación», es cierto; pero también es verdad que más duro sería callárselo.

Palencia, hora O. He aquí una operación en la que tiene que irrumpir indudablemente el talonario municipal, si queremos que un «detalle» poco urbano desaparezca del mapa, para prestigio de nuestra propia ciudad.

Las escuelas de noche

Las clases de adultos ya están en marcha.

No hace muchos días nos referíamos a estas enseñanzas complementarias para mujeres. Ahora se ponen en funcionamiento las masculinas.

Doscientas clases de adultos han sido adjudicadas, como en años anteriores a la provincia de Palencia. Muchas de estas clases nocturnas ya han dado comienzo en no pocos lugares de la provincia. En la capital se ha reservado la apertura oficial para el primer día hábil del mes de noviembre.

Estas que van a desarrollarse en nuestra ciudad, y que tendrán lugar en el Grupo «Blas Sierra», como de costumbre, además de su carácter de borrar el analfabetismo en los coletazos que le quedan en Palencia, ofrecerán asimismo enseñanza de contabilidad y otras materias de importancia en la vida actual; para ello son varias clases las que este año, como el anterior, van a funcionar.

Parece ser que se trata de que estas clases de la capital vayan más allá de los cuarenta días laborables, y para ello se cuenta con la colaboración de Hombres de Acción Católica, el Ayuntamiento y la Caja Municipal de Ahorros, que, bajo la organización de la Inspección de Enseñanza Primaria, harán que estas clases, grandemente provechosas, se amplíen bastantes días más para cubrir parte de las largas noches invernales.

Jornada simbólica palentina

Octubre está en marcha. Es decir, octubre está en declive. Aún más, octubre se está escapando.

Es de suponer que la Casa de Palencia en Madrid celebre pronto la fiesta dedicada al partido judicial de nuestra capital, como colofón de la cadena de «Días» que durante la temporada pasada se vinieron celebrando.

En principio parece ser que era el mes de octubre el que se había fijado para esta celebración..., pero nunca es tarde, y lo que bien se podría haber celebrado en octubre, bien puede asimismo celebrarse en noviembre, diciembre, incluso enero.

Lo importante es que se celebre.

Y se celebrará. La Directiva de la Casa de Palencia tiene sumo interés en que esta jornada conmemorativa se lleve a cabo con toda brillantez. Tal vez por esta razón no haya tenido tal celebración como marco a octubre, por ser demasiado poco tiempo para «atar los cabos», desde el retorno con el fin de verano.

Esperemos, pues, que de un día a otro la Casa de Palencia dé un aldabonazo a Palencia con el mensaje de convocatoria y llamada, para estar dispuestos a que esta fecha sea digno colofón de la cadena de fechas que han venido rotando por la Casa de Palencia con la presencia simbólica de todos nuestros partidos judiciales.

¡Audiencia pública!

Se posesionan de sus cargos de Fiscal y Magistrado de la Audiencia, los señores Monzón de Aragón y Guevara Suárez

TOMAS DE POSESION. — En la mañana de hoy y con el ceremonal de costumbre, se han posesionado de sus cargos el Ilmo. Sr. D. Eduardo Monzón de Aragón, nombrado Fiscal Jefe de la Audiencia Provincial de nuestra capital, y el Ilmo. Sr. D. Bienvenido Guevara Suárez, designado igualmente Magistrado de nuestro primer Tribunal provincial.

Presidió el acto el Ilmo. Sr. D. Perpetuo Benedicto Sánchez Fuentes, Presidente de la Audiencia y el Magistrado don Manuel Gutiérrez Madrigal, juntamente con el Magistrado suplente don José Andrés de Castro Arias. Ocupaban lugar en estrados, el Teniente Fiscal don Santiago Martín; Juez de Primera Instancia e Instrucción de Palencia, don Félix Andrés Velasco y el Juez Municipal, don Juan José Ortega Lamadrid.

Asistieron también todos los funcionarios y subalternos de los distintos Organismos, Tribunales y Juzgados de la capital.

Después de darse lectura de los respectivos nombramientos por el Secretario accidental, señor Navas Carrillo, el Teniente Fiscal don Santiago Martín y el Magistrado señor Gutiérrez Madrigal, acompañaron a los señores Monzón de Aragón y Guevara Suárez a sus respectivos asientos, que ocuparon en señal de posesión, siendo felicitados seguidamente por todos los asistentes.

Renovamos con tal motivo nuestra felicitación a los señores Monzón de Aragón y Guevara Suárez, a quienes deseamos muchos aciertos en el cumplimiento de sus importantes cometidos.

JUICIO POR DAÑOS.—El 19 de marzo del presente año, penetró en una cantina de La Puebla de Valdavia, donde se encontraba el procesado, Salustiano Fernández Fernández, el igualmente vecino de aquella localidad, Timoteo Rodríguez Baños, quien al entrar en dicho establecimiento empujó con el codo al procesado en plan de provocación y obedeciendo a resentimientos anteriores. Salustiano se echó para atrás y Timoteo le dió un pequeño golpe en la cara, que fué el principio de una riña mutuamente aceptada. Cuando se encontraban en la pelea, Mercedes Rodríguez Baños, hizo acto de aparición y golpeó a Salustiano, quien repelió la agresión.

Los hermanos Rodríguez Baños resultaron con erosiones de carácter leve y, según el Ministerio Fiscal, Timoteo también sufrió el destrozo de su dentadura postiza, que quedó inutilizada.

En sus respectivas declaraciones, cada parte volcó su sentir a favor de los propios intereses. El procesado afirma que fué previamente provocado y que no rompió la dentadura a nadie. Los hermanos Rodríguez Baños, en sentido totalmente opuesto.

Desfilaron a continuación los testigos Pedro Fernández Alonso, un hermano de éste, llamado Ulises, Teodoro Martín, Julio Martín y Vicente Aparicio, testigos más o menos presenciales de la pelea, que parecen coincidir en afirmar los malos antecedentes del lesionado y en que nadie ha visto la dentadura rota.

El Ministerio Fiscal, señor Monzón de Aragón, en su primera actuación ante la Sala, dirigió cordiales palabras de salutación a la Presidencia, Magistrados y Colegio de Abogados, elogiando la tradicional rectitud de los Tribunales españoles, en los que ya cuenta con una experiencia de 14 años. Añadió que su misión no es la de juzgar a los hombres, sino la de enjuiciar conductas humanas y que en tan elevada tarea espera la colaboración y competencia de todos.

Seguidamente se ocupó del delito de daños, dejando a la consideración del Tribunal, el discriminar si había existido o no intención delictiva y después de rebatir la eximente de legítima defensa, que alega la Defensa, estimó probada la comisión de dos faltas incidentales de lesiones. Solicitó una pena de 1.000 pesetas de multa por el delito y dos de seis días de arresto menor por las faltas.

El Letrado defensor, señor Catón, después de agradecer los elogios dispensados por el Ministerio Fiscal a los profesionales de la toga, solicitó la total absolución de su patrocinado, por entender que no estaba probada la comisión de delito alguno y por concurrir, además, la eximente de legítima defensa, cuyos requisitos examinó.

No descuide sus muebles

Un mueble mal limpio o con el barniz deslucido, da impresión de descuido y abandono. Conserve los suyos limpios y brillantes, limpiándolos con GLASOL. Es un producto moderno que hace desaparecer las manchas y rozaduras de los muebles y les restaura el brillo perdido. Con GLASOL conservará siempre sus muebles como acabados de barnizar.

LOS TIEMPOS CAMBIAN

Se cuenta de la famosa actriz italiana Emma Gramatica que, teniendo ya ochenta años, paseaba con una amiga, a la cual dijo:

—¡Cómo cambian los tiempos! ¿Has visto que los hombres de hoy ya no nos siguen como lo hacían los de hace sesenta años?

CASO GRAVE

Don Facundo siente tan desagradables molestias que decide consultar al médico.

—Doctor, no sé qué me ocurre, pero estoy congestionado, respiro mal, siento una fuerte molestia en la garganta y me duele la cabeza.

El doctor hace unas cuantas preguntas y dice:

—Se trata de un proceso muy avanzado de arteriosclerosis.

—¿Y es grave?

—No debo ocultárselo. No creo que pueda darle un año más de vida.

Don Facundo se marcha con la impresión que es de suponer; pero reacciona y decide tomarse unas vacaciones, especie de despedida del mundo.

Un día penetra en una tienda a comprarse una camisa.

El dependiente le toma medida del cuello y dice:

—Número 43.

—No —dice don Facundo—; número 40.

—Perdone el señor, pero acabo de tomarle la medida.

—Pues yo le digo que siempre he usado las camisas del 40 y la quiero de ese número.

—Como el señor guste; pero entonces no le extrañe estar siempre congestionado, respirar mal, sentir molestias en la garganta y dolor de cabeza.

ADIVINANZA

Cien gallegos van por agua uno tras otro, y nunca se alcanzan.

Solución a la Adivinanza de nuestro número anterior: LA MADRE, HIJA Y NIETA

CRUCIGRAMA
Número 2.146 Por MIROSPA

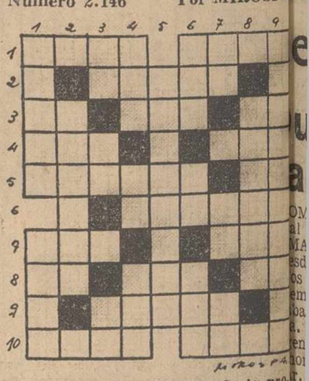

Horizontales: 1: Villa de la provincia de Málaga. Apéndice. 2: Nombre de mujer. 3: Números romanos. Ruido agradable. 3'1416. 4: Acusativo plural del pronombre. Igual. 5: Sitio poblado de arboles oleáceos. Nota musical. 6: Cima culminante de los Pirineos. 7: Gatillo del arma de fuego. Dueña. 8: (al revés) Letra griega. Río español. Desidencia verbal. 9: Chanza. 10: Ciudad de Francia. Licor.

Verticales: 1: Dureza. Idioma hablado en el Norte de Méjico. 2: Apaciguar. 3: Cifra romana. Nota musical. Nombre de letra. 4: Forma plural del pronombre. Camina. Pueblo de la provincia de Lérida. 5: Oficial que asiste en el matadero al acto de pesar la carne. 6: Perro. Nota musical. Quiere. 7: (al revés) Artículo. Interjección. Partícula inseparable. 8: Ave domesticada. 9: Provincia española. Río de Armenia, el principal afluente del Kura.

Sol. al Crucigrama número 2.145:

Horizontales: 1: Sión. Mena. 2: Pacas. 3: Ra. oaS. Me. 4: Rip. Sed. 5: Erinas. Na. 6: Abate. 7: San. Tam. 8: Ir. Oza. rI. 9: Acaba. 10: Orca. Asís.

Verticales: 1: Sarre. Sino. 2: Airear. 3: oP. Pi. aC. 4: Nao. Na. Oca. 5: Calabaza. 6: Más. SA. Aba. 7: Es. Tt. As. 8: Menear. 9: Aleda. Mios.

CASA DE SOCORRO

LESIONADOS. — El personal de servicio en la Casa de Socorro, ha prestado asistencia médica a los siguientes:

Angel Alonso, de 3 años, que sufría herida incisa en el escroto.

José María Albillo, de 4 años, herida contusa en la región tibial derecha.

Trinidad Martín, de 61 años, por taxis espontánea.

Angel Piélagos, de 35 años, herida incisa en el espacio interdigital de mano izquierda.

POMPAS FUNEBRES
Hontiyuelo
CASA FUNDADA EN EL AÑO 18
Mayor, 184-186. Tfnos. 1707, 1583, 18
3060.—PALENCIA

SUCESOS EN LOS PUEBLOS

Un camión se estrelló contra un árbol en Vertabillo

Resultó lesionado el ayudante del conducto

Cuando procedente de Castrillo de Onielo se dirigía hacia Dueñas con un cargamento de paja el camión de la matrícula de Bilbao, número 11.252, conducido por Jesús Aramburo Belamendía, de 24 años, vecino de Dima-Vizcaya, a quien acompañaba en calidad de ayudante un hijo de la propietaria del vehículo, llamado Javier Aldecoa Bilbao, de 18 años, al llegar al kilómetro 41 de la carretera de Ampudia a Encinas, término municipal de Vertabillo y como consecuencia de la rotura de la dirección, el camión se estrelló contra un árbol.

A causa del accidente, el joven Javier Aldecoa resultó con herida contusa de tres centímetros de extensión en la región frontal izquierda, afectándole las partes blandas, con abundante pérdida de sangre, y erosiones en la nariz, de pronóstico reservado, según dictamen del médico de Cubillo de la Torre, que le prestó asistencia facultativa.

La carrocería del camión quedó completamente desencajada, deteriorándose el motor, con rotura también del eje delantero, valorándose los destrozos en 40.000 pesetas.

En la práctica de diligencias intervino el Juzgado de Paz de Vertabillo.

M.C.D.2022

Brújula internacional

Se afianza la política exterior alemana

En una de nuestras anteriores crónicas aludimos a las entrevistas celebradas en Colombey-les-deux-Eglises entre De Gaulle y el Canciller Adenauer. Las conversaciones suscitaron la irritación de Moscú y de los países satélites, que hubieran preferido una Europa dividida y en desorden a que entonces se perfilaba con la similitud de puntos de vista entre los dos estadistas. Tras una etapa de odios ocasionada por la última guerra, habían sucedido las lógicas suspicacias, desvanecidas por De Gaulle y Adenauer con gran visión y consciencia de su responsabilidad. De ahí los vociferantes amenazas emitidas por Radio Moscú o en las columnas de «Pravda», así como a través de las emisoras de Praga y Bucarest...

La política exterior alemana se ha afianzado estos días con pasos firmes y transcendentales. El presidente de la República Federal Alemana, Heus, ha sido recibido personalmente en la estación Victoria por la reina Isabel de Inglaterra y Heuss ha sido huésped durante tres días de los soberanos británicos en el Palacio de Buckingham, lo que nadie hubiera predicho en 1945, al acabar la guerra entre odios y destrucción.

Señalaremos que hace cincuenta y un años —exactamente en 1907— el jefe de Estado alemán visitó por última vez la capital de la Gran Bretaña. Desde que el Kaiser estuvo allí esas visitas no se habían repetido. Ahora el viaje del doctor Heuss reviste extraordinaria importancia, dados los problemas planteados en el mundo: posibilidad de una guerra por los bombardeos de la China comunista a las islas costeras ocupadas por fuerzas de Chiang Kai Chek, si la VII Flota norteamericana es atacada; caso de explosiones nucleares, en las que nadie quiere quedarse atrás; posibles fisuras en la OTAN si no se busca una solución aceptable para Grecia y Turquía en el pleito de Chipre; situación no muy clara en el Oriente Medio... La enumeración podría continuar pero no es necesario, y las entrevistas del presidente de la República Federal Alemana con los soberanos británicos no han sido mero protocolo ni de «suavización de hechos consumados». No encierran mucha más trascendencia que todo eso. Y aunque ningún comunicado oficial lo ha dejado entrever a la hora de escribir estas líneas, se sabe que uno de los acuerdos adoptados es que cada seis meses se reunan —posiblemente en Londres— los jefes de ambos Gobiernos, reuniones que se celebrarán con toda regularidad y sin previo orden del día.

Aún no ha vociferado Moscú ante las entrevistas celebradas en el Palacio de Buckingham. Sus consabidos tópicos agrio-tronantes surgirán sin ningún esfuerzo, en torno a «la reacción del imperialismo para provocar la guerra». Pero ello señalará una vez más que la Europa occidental va por buen camino, olvidados ya los odios y las simas psicológicas abiertas por la última guerra Alemania es otra vez fuerte en los aspectos económico e industrial y ha sido aceptada sin reservas por Francia, primero, por la Gran Bretaña, después, con una visión de altura y con el pensamiento puesto en el futuro...

Isidro DE LA PIEDRA

PANORAMICA DEL MUNDO A TRAVES DE NUESTROS CRONISTAS

Los viejos partidos franceses se resisten a morir

Unos y otros buscan afanosamente "agrupaciones"

París. — (Crónica especial para Agencia FIEL, por José VETTORI).

Socialistas radicales independientes del Sena, en vísperas de la apertura oficial de la campaña electoral, han venido a precisar sus tácticas y sus programas.

La táctica para radicales independientes consiste en buscar agrupaciones: para los primeros de centro-izquierda, para los segundos de centro-derecha. En cuanto a los programas, unos y otros conceden prioridad a la solución del problema argelino sobre la base de las recientes instrucciones dadas por De Gaulle en el discurso de Constantina.

Los radicales "valusianos" habían convocado un "pequeño congreso", es decir, al Comité Ejecutivo. Las relaciones han sido llevadas por Bourges Manoury (economía y finanzas), Sculie (posiciones políticas del partido), Maurice Faure (política exterior) y Billeres (juventud y enseñanza). De estas relaciones se han extraído conclusiones —aprobadas por la unanimidad de los participantes— que deberán contituir la plataforma electoral del partido.

Al fin de la reunión tomó la palabra Félix Gaillard, el cual se ha congrtulado ante todo por la adopción del escrutinio uninominal, que debe probar "que no son los Estados Mayores quienes escogen a los elegidos, sino el pueblo". Por cuanto se refiere a la alianza, el Presidente del Partido ha preconizado, en la medida de lo posible, una agrupación de centro-izquierda, capaz de "reunir a todos los republicanos contra el doble peligro del fascismo y del comunismo".

Los independientes del Sena —federación muy importante— han tenido su congreso, ante el cual Roger Duchet —Secretario General del Centro de los Independientes y Campesinos— ha tratado también el problema de las alianzas. Según Duchet, estas alianzas deben concluirse de modo que "barran del camino desde la primera vuelta" a las candidaturas marxistas.

Los socialistas se reunirán el próximo sábado para decidir su táctica electoral: entre tanto han publicado su programa de acción que repite casi exactamente las conclusiones del Congreso de septiembre pasado. Sólo en lo referente a Argelia ha sorprendido la frase que planteaba ciertas reservas sobre la política gubernamental.

Un notable paso atrás han dado los socialistas, que en septiembre se separaron de la S. F. I. O. Su oficina nacional ha pedido en efecto a Alain Savary —Secretario General adjunto— que "participe en la campaña electoral en Argelia, si las condiciones indispensables referidas se respetan, para afirmar la voluntad del Partido de restablecer la paz y de levantar una fecunda asociación entre Francia y Argelia". La oficina nacional cree que las instrucciones de De Gaulle a Salan "constituyen la primera pérdida de terreno de los últras".

Aun suponiendo que las elecciones se desarrollen sin que se haya negociado un alto el fuego, La Oficina Nacional "quiere concurrir a ellas sin embargo, en la medida en que las instrucciones del General De Gaulle se traduzcan en hechos, pueden ser el comienzo de una solución democrática al problema argelino". Es de notar el fin, por cuanto respecta a la postura preelectoral, de los grupos políticos y, en particular, de los del frente izquierdista, la decisión tomada por los grupos de ex-comunistas dirigidos por Pierre Herve y Auguste Lecoeur de adherirse a la S. F. I. O. En un mensaje dirigido al Partido de Mollet, los ex-comunistas, que se agrupan en torno al periódico "La Nati Socialiste" y al "Movimiento Comunista Democrático y Nacional", afirman haber llegado a la conclusión de que sólo "el reforzamiento del Partido Socialista S. F. I. O. puede dar al traste con los planes de la redacción". Sostienen además que el "sí" dado por millares de electores comunistas en el Referéndum del 28 de septiembre "no representa una firma pasajera", sino el cambio de las convicciones de aquellos electores a los que "la postura constantemente negativa del Partido Comunista ha demostrado que actuaba no en función de los intereses presentes o futuros del Movimiento Obrero francés, sino exclusivamente en función de una subordinación estatal y militarista a la estrategia y a la táctica decidida por la Unión Soviética".

Las ventajas de crear una supranacionalidad hispánica

Ni pasaportes ni visados entre los pueblos iberoamericanos

Bogotá. — (Crónica especial para Agencia FIEL, por el Profesor JESUS M. YEPES).

Uno de los más importantes problemas que estudió el II Congreso Internacional de Institutos de Cultura Hispánica reunido en Bogotá, concierne a la supranacionalidad hispánica. Es decir, la creación de un vínculo superestatal entre los ciudadanos de las distintas naciones que integran la comunidad hispánica. No se trata propiamente de establecer el sistema de la doble nacionalidad, cuyos inconvenientes y peligros todos reconocemos. Se trata simplemente de obtener que cada nacional de uno de los países interesados pueda tener, además de su propia nacionalidad, un vínculo más alto que lo ligue también a todos los países de la comunidad y le dé, eventualmente, todos los derechos y privilegios del nacional. No todos estos últimos, sin embargo, porque cada Estado tiene un conjunto de derechos reservados exclusivamente a sus propios nacionales. Ese vínculo superior sería la supranacionalidad hispánica que el Congreso de Bogotá procurará establecer y reglamentar.

En virtud de esa supranacionalidad, los ciudadanos pertenecientes a cualquier país de la comunidad, podrían disfrutar también en todos ellos libremente, «pero no simultáneamente», de nacionalidad del país hispánico o iberoamericano en donde estuvieren establecidos. La nacionalidad que podríamos llamar originaria se suspendería transitoriamente mientras el titular de la misma se halle disfrutando de las ventajas de alguna otra de las nacionalidades en potencia de que dispone gracias a esta nueva modalidad jurídica que proponemos. La nacionalidad originaria revivirá automáticamente, con todos los derechos y obligaciones consiguientes, desde el momento mismo en que el interesado se reintegrara a su patria de origen. No sería, por ende, necesario someterse a todas las formalidades y requisitos que hoy se exigen para readquirir la nacionalidad primitiva. Empleando una metáfora de que algunos se sirven para explicar un fenómeno semejante, podríamos decir que la nacionalidad originaria no se pierde por adquirir la nacionalidad de otro estado que haya aceptado el nuevo sistema, pero se encuentra momentáneamente en cierto «estado de catalepsia». Sería normalizar la fórmula de la «aquiescencia juris» del Derecho Romano.

Las ventajas de este sistema son evidentes: La supranacionalidad eliminaría las exigencias de pasaportes y de visado para viajar entre los países de la comunidad hispánica. Lo que simplificaría considerablemente los viajes de un país a otro y haría posible el conocimiento recíproco, tan necesario para la buena armonía internacional y para fomentar los intereses generales de todos los pueblos. Además, la supranacionalidad permitiría el establecimiento del ciudadano de cada uno de los Estados miembros en cualquiera de los otros con todas las facilidades que se reconocen al nacional. Sería la realización de esa nacionalidad continental con que soñó Bolívar como uno de los factores más eficaces para desarrollar sus ideales americanistas. En fin, la supranacionalidad estrecharía aún más los lazos de solidaridad que felizmente existen hoy entre todas las naciones que puedan clasificarse en el grupo hispano o iberoamericano. El hecho de que todas ellas tengan sustancialmente una misma lengua, una misma cultura y tantos intereses comunes, hace que la idea de la supranacionalidad se imponga como una verdadera necesidad de los tiempos que vivimos. Todos los pueblos de civilización occidental y cristiana afrontan hoy una de las amenazas más serias que la historia ha conocido: su dominación, absorción por otro tipo de civilización o pretendida civilización que menosprecia los valores espirituales, la dignidad de la persona humana y que predica un materialismo sórdido. Entre los grupos de Estados que mayores probabilidades tienen para organizar la defensa de nuestra civilización contra peligros tan graves, figuran, en primer término, las naciones hispánicas en el sentido más amplio de esta expresión. La supranacionalidad es el mejor medio para amalgamarlas en un bloque potente que, sin disminuirles su independencia soberana ni su autonomía propia, cree entre ellas una nueva solidaridad efectiva y práctica que corresponda a la materialidad de nuestro tiempo: tales son los objetivos primordiales que ha perseguido el II Congreso Internacional de Institutos de Cultura Hispánica. Si los organizadores de esta vigorosa manifestación de cultura logramos que se acepte por todos el principio de la supranacionalidad, habremos realizado una de las mayores esperanzas que nos forjamos al convocar el Congreso de Bogotá.

MATERIAL ESCOLAR, EN I. G. DIARIO-DIA

Sor Pascualina ha llegado a Suiza después de 40 años al servicio del Papa

Durante la primera guerra europea salvó la vida de Monseñor Pacelli

ROMA. — (Crónica del enviado especial de la Agencia FIEL, Ceferino MAESTU).

Desde hace muchos años los fotógrafos de la Prensa perseguían insistentemente a la figura sencilla, que era de la intimidad de S. S. el Papa. Siempre logró burlarles con inteligente habilidad.

Ahora su imagen se ha hecho popular. Todos la conocen. Los diarios de todo el mundo han difundido la imagen de una monja arrodillada junto al lecho de Pío XII, en oración, de una monja en los funerales, una monja saludada cariñosamente por millares de fieles, a la salida de la Basílica de San Pedro. La monja, se llama Sor Pascualina Lehnert, y en ella pueden sintetizarse la lealtad, el sacrificio y la entrega total en el servicio diario del vicario de Cristo.

Sor Pascualina no es un personaje brillante. No ha triunfado en la vida social, no ocupa cargo importante, no goza de los favores de la actualidad. Y, sin embargo, millones de personas han vuelto sus ojos con sentimiento, hacia quien cuidó, con delicadeza sin par, durante muchos años, a Pío XII.

Retrospectivamente, la historia empieza hace 40 años. Eugenio Pacelli era Nuncio Apostólico en la capital del reino de Baviera. Pero... contemos desde quién era esta religiosa, que ha pasando ya a la historia humana de Su Santidad.

En el seno de una familia de campesinos pobres nacía el 29 de agosto de 1894, una niña que fué bautizada con el nombre de Josefina Lehnert. Ocurría esto en Edesberg, Baviera.

Adolescente aún, ingresó como novicia en la Casa Provincial de la Santa Cruz en Altotting, célebre centro religioso de su país. Allí estaba establecida la Casa Misional de la Congregación, perteneciente a la Orden Tercera de San Francisco de Asís. Josefina Lehnert aprendió y enseñó labores a las Hermanas que se preparaban para trabajar en los países de Misión.

El 4 de octubre de 1917, tomaba los votos y se transformaba en Sor Pascualina, la figura de profundo interés humano, que ahora centra la atención de sus gentes. En esta época era Eugenio Pacelli el Nuncio Apostólico en Munich.

Un buen día el Cardenal alemán hizo saber le recomendó que encargara a la administración de su Casa a las Hermanas de la Santa Cruz. El futuro Pío XII conocía ya la organización por haber pasado un período de reposo y convalecencia en la casa madre, en Menzigen (Suiza). Después de un accidente de automóvil. En el trayecto que va de la Piazza Flaminio al jardín del Laterano, el coche que le conducía había chocado con un árbol.

Sor Pascualina acudió al servicio de la Superiora Sor Teodosia, que aún vive en Menzigen. Después hace ya muchos años, Sor Pascualina, durante la revuelta de los «espartakistas», después de la primera guerra europea, Sor Pascualina se colocó a la puerta de la Residencia del Nuncio Apostólico y dijo que «antes tendría que pasar por encima de su cadáver». Impresionó a los revolucionarios e impidió quizá que asesinaran a quien llegaría a ser Pío XII.

Esta anécdota, que da idea del carácter resuelto y valiente de la monja, sólo una de las muchas que, entre bromas, corren de boca en boca en los círculos vaticanos.

Cuando aquel momento difícil. Eugenio Pacelli, era, designado Nuncio Apostólico en Berlín; después Secretario de Estado y, más tarde, Papa. Sor Pascualina estuvo siempre a su lado, para atender las necesidades de la Casa Pontificia en el Vaticano. Organizó una pequeña comunidad de monjas de su Congregación, con dos Hermanas más.

Al terminar la última guerra mundial, Su Santidad encargó a su «ama de llaves» de la distribución de los envíos personales del Papa a todos los necesitados que recurrían a él. Todo un aparato de caridad silenciosa surgió y llegó a todos los rincones.

En esta labor, Sor Pascualina era ayudada por una monja franciscana, Sor Isabel, que había vivido la Guerra de Liberación en nuestro país y participando de las tragedias humanas que se produjeron.

Eludiendo el cerco de fotógrafos, salían ambas en un coche pontificio y muchas veces Sor Pascualina se lamentaba de no saber conducir para ir más aprisa al encuentro de la imperiosa necesidad ajena.

En los últimos años fué algo así como una «madre» para Su Santidad. Ella se preocupaba de Pío XII que dejara el trabajo que le absorbía y de que comiese a sus horas, de que descansase, de que tuviera alguna pausa en su interminable labor.

Cuando alguien se excedía en una entrevista privada con Su Santidad, Sor Pascualina se acercaba sigilosamente al visitante y le tiraba de la chaqueta, para indicarle que el plazo había terminado.

Sus detalles eran numerosos, pequeños, sencillos. Cuando Su Santidad, por ejemplo, terminaba de afeitarse con su máquina eléctrica, ella no permitía que pudiera perder su tiempo limpiándola y guardándola. Esto formaba parte del cuadro de obligaciones que voluntariamente se había impuesto.

En algunas ocasiones, sobre todo en los últimos cuatro años, la monjita alemana era incluso cariñosamente dura con el Papa, logrando vencer su firme deseo de continuar los trabajos urgentes, a pesar de su enfermedad. Y el Papa atendía a sus filiales requerimientos. El sabía que Sor Pascualina debía velar por él.

Por las noches a las nueve y media, las tres monjas y el Santo Padre se reunían para rezar el Rosario en la capillita de su apartamento.

Los últimos días de Pío XII fueron una dura prueba para Sor Pascualina Lehnert. Ella vivió como nadie la pasión de Su Santidad y quién sabe cuántos ejemplos secretos de ejemplar cristiandad no llevará en su corazón.

Ahora está en Suiza, en el Convento de su Congregación, para descansar y buscar quizá, la paz perdida con el calor de las multitudes romanas y la agitación reciente. Podrá contemplar las montañas, nevadas, con las que siempre soñaba Pío XII y esto quizá la lleve a la oración, a la superación de que todo lo humano podía tener su devoción al Papa fallecido y cantar la gloria de Dios que guarda el triunfo del Cielo para sus fieles.

Antes de marchar de Roma, Sor Pascualina ha ido a Castelgándolfo, para recoger sus cosas y para llevarse los canarios, a los que Pío XII era tan aficionado. Ahora, esos pajarillos están en la sede del «Movimiento para un Mundo Mejor» y el Padre jesuita Virgilio Rotond, les cuida.

Seguirán cantando al alba de cada día y alegrarán a quien les escuche. Pero ahora la ventana que los romanos veían encendida cada noche desde la Plaza de San Pedro, está cerrada. El dueño de aquellas avecillas salió de este mundo y quizá los ángeles le estén cantando en estos momentos aquellas notas de Beethoven, o de Bach que tantas veces gustó de oir. «La música acerca a Dios», había dicho alguna vez.

El hombre más alto del mundo es un japonés

Sus 2 m. 31 cm. le han ocasionado serios desastres

Japón, el país de los hombres de pequeña estatura, tiene, por curioso contraste, el hombre más alto del mundo. Estos días Yoshimitsu Matsuzaka, que así se llama el gigante, se ha puesto de actualidad porque un eminente doctor oriental, Tessuro Miw, ha conseguido curar definitivamente un mal que le aquejaba desde hace cerca de diez años y que era causa inmediata de su extraordinario desarrollo físico.

La historia de Yoshimitsu es realmente una extraña historia. Nació en Japón hace 22 años, en el seno de una humilde familia trabajadora. Su padre era fabricante de sombrillas de papel, y su madre era enfermera. Su aspecto, de bebé, fué el corriente y casi idéntico al de los otros bebés japoneses.

A LOS DIEZ AÑOS EMPEZO A CRECER DEMASIADO

La infancia de Yoshimitsu tampoco fué nada extraordinaria... hasta que llegó a los diez años. Entonces comenzó a crecer y a crecer, de una manera francamente alarmante. A los doce años ya era más alto que el profesor de su escuela y sus condiscípulos empezaron a burlarse de él.

Paralelamente al aumento de estatura experimentó Yoshimitsu unos fuertes dolores de cabeza que lo imposibilitaban para toda clase de trabajo intelectual. Le costaba aprender las lecciones y sus escasos progresos le costaban aún más burlas.

Cada vez más alto y cada vez más débil. Esta era la gran tragedia de Yoshimitsu y que parecía no tener fin. Así llegó a alcanzar la estatura de 1,89 metro.

Durante los cinco años siguientes los dolores de cabeza siguieron aumentando. Yoshimitsu no quería crecer más y casi no comía. Apenas entraba en su cuerpo más de dos escudillas de arroz diarias, y media ya... ¡2,16 metros!

LOS MEDICOS INTERESADOS

Fué entonces cuando comenzó otro de los sufrimientos del joven gigante: el de los médicos. La ciencia se interesó por él y empezó a estudiarlo y en parte por considerarlo un ejemplar único para la aplicación de teorías nuevas. En septiembre de 1956, Yoshimitsu fué sometido a los cuidados del doctor Chikata, que le aconsejo descanso en su ciudad natal. Después conoció otros tratamientos más y, finalmente, fué enviado a la clínica número 10 de la Universidad de Tokio, donde fué atendido por los doctores Shimusu y Tessuro Miwa.

Al fin han podido ser curados los dolores de cabeza del gigante japonés. El tratamiento se mantiene dentro del más riguroso secreto, pero se sabe que ha consistido en unas inyecciones diarias de hormonas y fósforo. Yoshimitsu padecía una enfermedad a causa del anormal funcionamiento de sus glándulas hormonales y tiroidales. Después del tratamiento el gigante fué operado y ha recobrado plenamente sus luces naturales. Lo que ha sido imposible es que recobre su estatura normal. Ha llegado a los 2'31 metros, con sus 22 años, y parece, tampoco es seguro, que se ha plantado. Lo malo es su peso, que tan solo llega a los 116 kilos. Los doctores del sanatorio donde convalece se han negado a dejar salir al gigante nipón con menos de 130 kilos.

PREPARADOS PARA LA BIENVENIDA

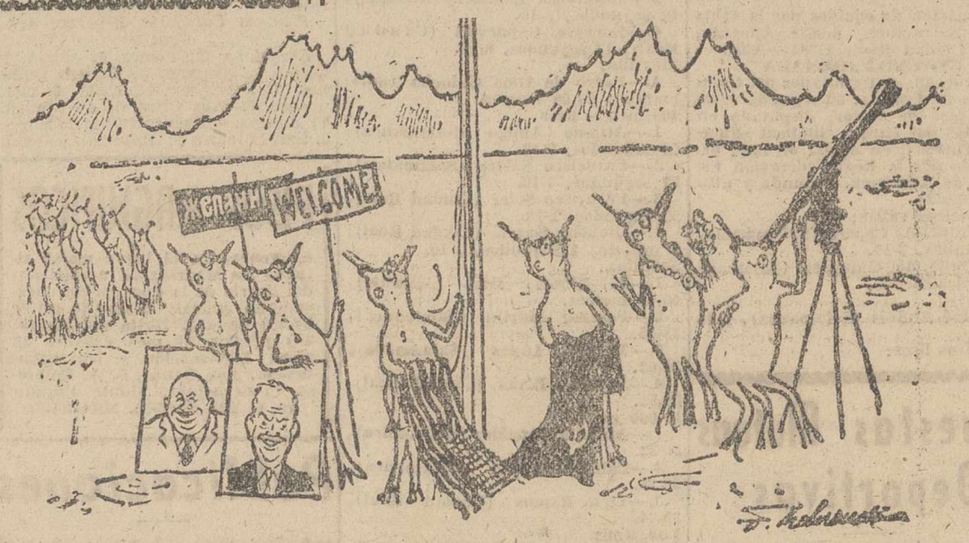

Los lunáticos esperan impacientemente la llegada de visitantes terrestres, pero, ante la duda de qué nación será la primera en arribar al satélite, tienen preparada una doble bienvenida —de color ruso o de color norteamericano— según quienes sean los primeros en conseguirlo. Junto al telescopio, un vigilante se mantiene alerta sobre la nacionalidad de cualquier artefacto que se acerque. Las dos banderas, los retratos de los dos jefes de nación y la palabra estereotipada «¡Bien venidos!», en los dos idiomas... ¡Todo está preparado!

(De Beherend, en «Algemeen Handelsblad», de Amsterdam)

YUSTE RESTAURADO

"Si Europa fué católica se debió al Emperador Carlos V"

«Con su espada ganó la cruz Carlos V y la victoria de Mulhberg, alejó al protestantismo vociferante que avanzaba arrollador por los campos de Europa. Las armas del César hicieron posible el rezo del Ave María y si Europa fué Católica, Apostólica y Romana se debió al Emperador de los romanos, al Rey de Alemania, de Castilla y de Aragón, de las dos Sicilias, de Jerusalén, de Hungría, de Dinamarca, de Navarra, de Granada, de Toledo, la relación sería interminable aunque el Rey más poderoso de la cristiandad prefirió morir lejos del mundo y muy cerca de Dios, en el Monasterio de San Jerónimo de Yuste a donde se retiró en 1557. Un año más tarde fallecía santamente en aquella casa que a uno de los dos lados de la iglesia edificó Antonio de Villacastín en 1554 bajo los planos del Palacio de Gante, donde naciera.

La última mirada de Carlos V de Austria fué para el gran lienzo de Tiziano «La Gloria», que hoy atesora el Museo del Prado. Luego dieciséis años enterrado bajo el altar mayor del Monasterio, hasta que Felipe II trasladó con gran reverencia y pompa sus restos a El Escorial, para que reposaran en el suntuoso mausoleo de Leomi. Y San Jerónimo de Yuste sufrió luego múltiples vicisitudes: en agosto de 1809 devastado y quemado por la soldadesca francesa, once años después los monjes expulsados por los revolucionarios y vendido el Monasterio, y en 1834 las leyes desamortizadoras echaron sobre él una sombra de bárbaro y estolido sectarismo. Incluso Napoleón III quiso adquirirlo, aunque afortunadamente varios títulos castellanos se opusieron a ello después. Un siglo de abandono, de incomprensión, de romanticismo que sólo cantaba a las ruinas y no se preocupaba de restaurarlas. Incluso ni se preocupó del retiro de Carlos V, su emperador, y fruto de esa desidia fué la desaparición de tanta obra de arte en España, como si no interesaran más que las elegías y no se tuvieran arrestos para restaurar tanto monumento que eran páginas abiertas de nuestra Historia.

En el espacio de doce meses, ha sido restaurado ahora por orden del Caudillo de España, Franco, el Real Monasterio de San Jerónimo de Yuste, y con ello han vuelto a aquellos muros venerables los monjes jerónimos, después de un siglo de ausencia. La comunidad de diez monjes, procedentes de Santa María del Paular, de Segovia tienen ahora como Prior a Fray Antonio de Lugo y todos miraban con ojos atónitos las celdas reconstruídas, el altar mayor que mandó tallar Felipe II —altas columnas corintias que enmarcan una copia de "La Gloria" del Tiziano y las armas del emperador en lo alto surmontadas por cuatro ángeles cantores— que figuró durante muchos años en el pueblo de Casatejada, y las góticas sillerías del coro, de Mateo Alemán, llevadas a dos pueblos cercanos y que ahora han vuelto al Monasterio por decisión de Franco, todo ha sido restaurado amorosamente. La capilla, los claustros, renacentista y ojival, el refectorio, la casa de Carlos V, con sus cuatro estancias... y un caballero venido expresamente de Gante para asistir a los solemnes actos, miraba enternecido la cripta donde los despojos mortales de Carlos V estuvieron sepultados durante tres lustros y preguntaba, sin cesar a los monjes sobre las obras de restauración, realizadas con gran fidelidad por la Dirección General de Bellas Artes y el arquitecto González Valcárcel, ministros, jerarquías del Movimiento, intelectuales, artistas, el Cuerpo Diplomático bajo la presidencia del Nuncio de Su Santidad se habían congregado bajo aquellos muros venerables, como homenaje a la memoria del paladín de la cristiandad, el hombre de los más trascendentes afanes renacentistas.

El impulsor de la ciclópea obra de restauración de extraordinario respeto artístico e histórico, llegó a mediodía bajo un sol purísimo entre el tableteo de ovaciones que acogían jubilosamente al Caudillo Franco. Tras el Te Deum cantado por los coros con gran afinación, el Jefe del Estado se trasladó a la antigua mansión de Carlos V y allí el ministro de Educación Nacional, pronunció un discurso para resumir la labor realizada en homenaje al César. Luego, una detenida visita, desde las obras realizadas, deteniéndose silenciosos ante el escudo con el Aguila Bicéfala y la inscripción "su majestad el Emperador D. Carlos V, nuestro señor en este lugar estaba sentado cuando le dió el mal". Cuando Franco regresó a Madrid después de varias horas de estancia en el Monasterio, el vecindario de los pueblos cercanos, que habían acudido a pie para celebrar como suya aquella restauración de los muros gloriosos, le despidió con ovaciones indescriptibles, con ellas agradecían al salvador de España que hubiera rescatado de la ruina total aquel santuario de fe, de arte y de historia, donde la sombra del emperador proyecta su grandeza césare a la Patria que entonces vibró y ahora vibra otra vez bajo el conjuro de altos ideales nacionalistas".

BOLIGRAFOS DE LAS MEJORES CALIDADES Y PRECIOS, EN I. G. DIARIO-DIA

CARTA DE HOLANDA

El juego en la ciencia moderna

La Haya.—(Servicio especial de crónicas «Arco»).—Es indudable que el elemento del juego puro desempeña un papel muy importante en la investigación científica moderna. Recientemente se han comprobado los resultados, o más bien los ejemplos, en la televisión holandesa. Los juguetes científicos mostrados en esta ocasión fueron producto directo de la práctica de los investigadores. Para su construcción se emplearon los instrumentos y materiales de que se sirven los sabios diariamente.

Los antiguos griegos conocían ya varios fenómenos físicos, tales como la electricidad estática. Jugaban con ella, sin pensar en las posibilidades del empleo en la técnica. Las aplicaciones no vieron la luz en Europa hasta bastantes centurias después, a partir del Renacimiento. Este hecho estuvo determinado por la estructura de la economía. Los pueblos de la antigüedad que disponían del trabajo de esclavos no sintieron la necesidad de sacar energía de la naturaleza inanimada.

Es indudable que, como objeto de diversión, el magnetismo se ha destacado ante la atención del hombre. Así, los griegos fabricaron estatuillas de divinidades que se atraían o se repelían unas a otras. Como consecuencia, el magnetismo ha prestado servicios a la técnica desde una época muy remota: los chinos conocían la brújula siglos antes de la Era cristiana. Una prueba evidente de la manera en que un juguete puede estimular incluso en los tiempos modernos, el desarrollo de la técnica, la constituye el puente Bailey, cuyo inventor se inspiró en forma manifiesta en las cajas de construcción tan conocidas.

Los modelos facilitan, en grado sumo, la instrucción de los que se inician en la profesión. Así, el matemático observa cómo se forman superficies de tensión mínima cuando se juega con agua de jabón haciendo pompas o bien extendiendo membranas jabonosas sobre un cuadriculado de tela metálica. Los expertos en hidrodinámica y en aerodinámica se sirven de maquetas de barcos o de aviones, colocadas en una fuerte corriente de agua o de aire, para conocer el modo de comportarse de las construcciones que tienen intención de realizar. Al realizar las válvulas electrónicas para la radio, la televisión, etc., utilizan una membrana de goma extendida horizontalmente y de superficie accidentada; esta membrana traduce las diferencias de potencial que existen en la válvula a construir.

El trompo es un juego infantil que data de muy antiguo. Los modelos de trompos han desempeñado un gran papel en el progreso de la mecánica y también en la física moderna (como el «spin», trompo que evoca la imagen de un electrón girando alrededor de su eje), lo mismo que en la técnica (citemos el «giróscopo, indispensable para la navegación moderna).

ESTADISTICA

Los juegos de azar han favorecido mucho el desarrollo del cálculo de probabilidades. De este modo, el holandés Zernike, premio Nobel, desde su juventud atrae la atención del mundo científico, al principio de nuestro siglo, ganando un premio por el análisis teórico de un juego infantil. Un dedo perfeccionado ayuda al estadístico porque le permite obtener de modo sencillo una serie debida solamente al azar, esto es, una serie de números que no obedecen a ninguna otra regla que a la del azar.

M.C.D.2022

DEPORTES

VENANCIO GONZALEZ, nuevo entrenador del «ATLETICO PALENCIA»

De común acuerdo se llegó a la rescisión del contrato con el señor Torquemada

La Directiva del «Atlético Palencia» y el hasta ahora entrenador del club don Belarmino Torquemada han llegado a un acuerdo para la rescisión del contrato como tal entrenador del equipo local, y en su consecuencia ha cesado en sus funciones como preparador. El acuerdo fué fácil dada la caballerosidad del señor Torquemada y la delicadeza de la Directiva que ha tratado el asunto, quedando ambas partes en muy buenas relaciones.

Para sustituir al señor Torquemada en sus funciones, ha sido designado don Venancio Martín González, muy conocido en esta capital tanto en su aspecto particular como en el otro de preparador de fútbol.

Venancio, como aquí se le conoce, se hará cargo del equipo inmediatamente y ya el miércoles dirigirá el entrenamiento de los muchachos palentinos. El domingo último presenció el encuentro «Palencia»-«Hullera» y pudo ya darse cuenta del «material» con que va a contar.

N. de la R.—Como puede verse la Directiva que rige los destinos del «Atlético Palencia» no ceja en su empeño de poner cuantos medios son posibles, dentro de la penuria en que se desenvuelve, para que Palencia cuente con un equipo que pueda representar dignamente a nuestra capital. Por eso, desde aquí, nosotros, en nombre de la afición, la felicitamos y casi nos atreveríamos a poder afirmar, en nombre de todos los aficionados, que seguirá contando con el apoyo de todos en sus propósitos de elevar el nivel futbolístico de Palencia.

Los demás resultados en TERCERA DIVISION

Grupo Primero

Flavia, 1; Orense, 5. Cambados, 1; Juvenil, 3. Vivero, 2; Ordenes, 1. Turista, 4; Santiago, 1. Arsenal, 0; Gran Peña, 2. Zeltia, 1; Lugo, 2. Puenteáreas, 1; Arosa, 3. Fabril, 4; Pontevedra, 2.

Grupo Segundo

U. Entrego, 3; Condal, 0. Praviano, 3; S. Martín, 0. Felguera, 5; Turón, 0. Caudal, 4; Langreano, 0. Caizada, 2; Luarca, 1. Titánico, 4; Carbayín, 0. Siero, 2; Marino, 0. Hispano, 2; S Aller, 3.

Grupo Tercero

Valmaseda, 0; Abanto, 2. Naval, 4; Arenas, 2. Peña, 0; Deusto, 2. Santoña, 1; R. Cantabria, 2. Guecho, 4; Galdácano, 1. Cultural, 1; Torrelavega, 0. Erandio, 1; Apurtuarte, 0.

Grupo Cuarto

Iruña, 3; Anaitasuna, 3. Oberena, 3; Mirandés, 4. Beasaín, 1; Hernani, 1. Elgoibar, 3; Vergara, 2. Tolosa, 2; Villafranca, 1. Oberena-Iruña (aplazado).

Grupo Quinto

Utebo, 1; Fraga, 0. Triasu, 1; Calatayud, 5. Tauste, 2; Binéfera, 1. Amistad, 4; Monzón, 2. Barbastro, 0; Arenas, 4; Numancia, 4; Gallur, 1. Mequinenza, 1; Andorra, 0. Teruel, 1; Egea, 1.

Grupo Sexto

Olot, 2; Fabra, 0. Puigreig, 2; Hospitalet, 0. Badalona, 1; S. Andrés, 0. Mataró, 1; P. Seco, 1. Moncada, 0; Sans, 3. Tortosa, 2; Manresa, 5. Lérida, 2; Mercantil, 1. Gimnástico, 2; Europa, 0. Granollers, 4; Vich, 1.

Grupo Séptimo

Manlleu, 4; Guixols, 0. Samboyano, 1; Figueras, 0. Adrianense, 2; Amposta, 2. Sallent, 4; Gramanet, 1. La Cava-Pueblo Nuevo, aplazado. Rapitense, 5; Gava, 0. San Martín, 1; Artiguense, 3. S. Cugat, 2; Bañolas, 1. Horta, 2; Iberia, 3.

Grupo Octavo

Soller-Menorca, aplazado. Constancia, 2; Manacor, 0. España, 5; Alaro, 1. Mahón-At. Baleares, aplazado. At. Ciudadela, 2; Alayor, 1. Mallorca, 4; Porreras, 0. Felanitx, 2; Murense, 2. Cardessar, 3; Soledad, 3.

Grupo Noveno

Onda, 1; Onteniente, 2. Olímpico-Castellón, aplazado. Mestalla, 1: Carcagente, 1. Alcoyano, 2; Bujarsot, 1. Alginet-Acero, aplazado. Villarreal, 3; Gandía, 0. Alcira-Portuarios, aplazado. Burriana, 3; Catarroja, 1. Saguntino, 2; Sueca, 2.

Grupo Décimo

Thader, 3; Novelda, 0. Aguilas, 2; Elda, 0. Callosa, 3; Hellín, 2. Villajoyosa, 4; Crevillente, 1. Alicante, 4; Imperial, 0. Cieza, 2; Orihuela, 3. Cartagenera, 6; Lorca, 1. Albacete, 1; Almoradí, 0.

Grupo Undécimo

Linares, 3; Ronda, 0. Melilla, 5; Ubeda, 0. Puente Genil, 1; Antequerano, 1. Algeciras, 4; Iliturgi, 1. Adra, 5; Balompédica, 0. Riffien, 1; Lucentina, 1. Malagueño, 12; Guadix, 1. Cordobés, 2; R. Granada, 0.

Grupo Duodécimo

Portuense, 5; Valverdeña, 0. La Palma, 1; Puerto, 1. Sanluqueño, 1; Barbate, 0. Jerez Ind., 3; Marchena, 1. Ayamonte, 1; Jerez, 2. Coria, 1; Huelva, 5; Utrera, 1; Bollullos, 0, Morón, 5; P. Real, 2.

Grupo Décimocuarto

Guadalajara, 1; Calvo Sotelo, 1. Villarrobledo, 2; Aranjuez, 0. Manchego, 5; P. Móvil, 1. Getafe, 1; Emeritense, 1. M. Metálicas, 2; Leganés, 2. Carabanchel, 5; D. Benito, 0. Alcázar, 6; Toledo, 4. Madrileño, 6; Moralo, 1.

Primera Categoría Regional del Centro

Segoviana, 3; Femsa, 1. Alcalá, 1; Girod, 1. Hispano, 2; Cuatro Caminos, 2. Boeticher, 4; Avila, 0. Conquense, 1; Plus Ultra, 1. At. Madrid, 7; Europa, 0. Fuencarral, 1; Móstoles, 0. San Lorenzo, 2; Imperial, 3.—Alfil.

PISOS MAGNIFICOS

en venta, en el lugar mejor situado de Madrid: La ampliación del Barrio de la Concepción. Desembolso inicial: desde 37.000 y 30.000 pesetas. Resto del precio: 850 pesetas al mes durante 10 años. Información y correspondencia: José Banús, S. A. Empresa Constructora. Monte Esquinza, 6. Tel. 24-86-35. MADRID.

MOSAICO DEPORTIVO

Alemania y Francia empataron en el partido de fútbol jugado en Colombes

Triunfos de Timoner en el Palacio de los Deportes de París

ALEMANIA OCCIDENTAL Y FRANCIA EMPATAN A 2

Paris, 26. — Alemania Occidental ha empatado con Francia a 2, en partido internacional de fútbol, jugado en el Estadio de Colombes, hoy.

El primer tiempo, terminó con el empate a un tanto.—Alfil.

HUNGRIA, 2; RUMANIA, 1

Bucarest, 26. — Hungría ha derrotado a Rumania por 2-1, en un pobre partido internacional de fútbol, ante cien mil espectadores. El encuentro se disputó en el Estadio 23 de Agosto.

El primer tiempo, terminó con el resultado favorable a Rumania, de 1-0.

El gol rumano, fué marcado a los 31 minutos, por Dinulescu.—Alfil.

TAMBIEN HAN EMPATADO BELGICA Y TURQUIA

Bruselas, 26. — Bélgica y Turquía, han empatado a un tanto en partido internacional de fútbol. El primer tiempo, terminó con empate a cero. —Alfil.

OTROS DOS EMPATES

Estocolmo, 26. — Suecia y Dinamarca, han empatado a cuatro tantos, en partido de fútbol disputado en el Estadio Raasunda, ante cuarenta y tres mil espectadores. El primer tiempo, finalizó, a favor de Suecia, 3-2.—Alfil.

Copenhague, 26. — Los equipos «B» de Dinamarca y Suecia, han empatado a tres goles, en partido de fútbol disputado en Randers. El primer tiempo, finalizó con empate a un gol.

En partido juvenil, Suecia ganó por dos a cero.—Alfil.

EL AT. DE MADRID JUGARA LA «SERIE DE CARACAS»

Caracas, 26. — El Atlético de Madrid, jugará en diciembre próximo, en la «Serie de Caracas», entre el 16 y 21 de dicho mes. Los encuentros se disputarán en el Estadio Olímpico de la Ciudad Universitaria.—Alfil.

DOS TRIUNFOS DE TIMONER

Paris, 26. — En las dos mangas de las pruebas ciclistas tras moto, disputadas en el Palacio de los Deportes, Guillermo Timoner, batió a todos sus adversarios.

En la primera manga, cubrió los 20 kilómetros, en 17 minutos, 24 segundos y 2-10.

En la segunda, de 30 kilometros, el tiempo fué de 26 minutos, nueve segundos y 6-10.—Alfil.

EL «CASO» DE MANCEÑIDO Y PACHIN

Pamplona, 26. — La Prensa de esta capital, se ocupa con detenimiento del caso de los jugadores Manceñido y Pachin, que, procedentes del Burgos, ficharon por el Osasuna y que, al parecer, tienen también compromiso con otro Club. Muestran su extrañeza de que la Nacional no haya resuelto este caso después de varias semanas de estar planteado. Estiman que esta pasividad causa graves perjuicios al Club pamplonés. «El Pensamiento Navarro», dice que aunque falle a favor del Osasuna, este Club debe pedir una indemnización a la Nacional.—Alfil.

ATLETISMO

Madrid, 26. — Hoy ha comenzado a disputarse en Madrid el Campeonato de España de Atletismo de segunda categoría y los resultados tecnicos de las pruebas, fueron los siguientes:

Cuatrocientos vallas, Miguel Cuervo, de Alicante, 59 minutos, 6 segundos; Tomás Pascual, de Salamanca, 1-5-3.

Lanzamiento de Peso, Pedro de Dios Galoche, de Salamanca, 10'93 metros; Alvaro Poveda, de Alicante, 10'03.

Cinco mil metros, Mario Domínguez, de Salamanca, 16-38,2; Antonio González, de Salamanca, 16-38,4.

Altura, Serafín de Dios, de Salamanca, 1'65; Timoteo Bermejo, de Salamanca, 1'55.

Ochocientos lisos, Atilano Amigo, de Salamanca, 2-4-5; Adolfo Seirnillo, de Salamanca, 2-8.

Doscientos lisos, José Luis Albarran, de Salamanca, 22-8; Paulino Cordera, de Salamanca, 24-1.

Disco, Pascual Martín, de Salamanca, 30,52; Tomás Pascual, de Salamanca, 29,38.

Triple salto, Serafín de Dios, de Salamanca, 13,61 metros; Tomás Pascual, de Salamanca, 12.63.

Tres mil obstáculos, Fabián García, de Salamanca, 10-59-6; Mario Domínguez, de Salamanca, 12-1-4.

Relevos cuatro por cuatrocientos, Salamanca, con Seirul, Sastre, del Rioamigo, 3-42-6; Ciudad Real, con García, Sánchez, Ruano, Soler, en 4-11-6.

Puntuación de equipos por la tabla sueca: Salamanca, 8.862; Alicante, 2.547; Ciudad Real, 1.384.—Alfil.

SEGUNDA JORNADA

Madrid, 26. — Resultados del Campeonato de España, de segunda categoría, fase de sector, disputado en las pistas del Parque Sindical «Puerta de Hierro», en el día de hoy, organizado por la Real Federación Española de Atletismo. Segunda y última jornada:

110 metros vallas:

1.—Francisco Cepero (Salamanca), 20 segundos, 3-10.

2.—Fernando González (Salamanca), descalificado.

Pertiga:

1.—José Andrés (Salamanca), 2,80 metros.

100 metros lisos:

1.—José Luis Albarrán (Salamanca), 11 segundos, 2-10.

2.—Federico Montañés (Salamanca), 11 segundos, 7-10.

3.—Francisco Zamora (Alicante), 12 segundos, 5-10.

4.—Enrique Capdevila (Ciudad Real), 13 segundos, 8-10.

Martillo:

1.—Pedro de Dios Galocha (Salamanca), 23,50 metros.

400 metros lisos:

1.—Atiljano Amigo (Salamanca), 53 segundos, 8-10.

2.—Francisco Sastre (Salamanca), 57 segundos, 7-10.

3.—Francisco Soler (Ciudad Real), 59 segundos, 1-10.

4.—Dionisio García (Ciudad Real), 1 minuto, 4 segundos, 5-10.

Jabalina:

1.—J. Alfonso Díez (Alicante), 40,69 metros.

2.—Pascual Martín (Salamanca), 35,35.

3.—Manuel López (Salamanca), 33,62.

4.—José A. Rivas (Ciudad Real), 29,55.

10.000 metros:

1.—Antonio González (Salamanca), 35-32.

2.—Fabián García (Salamanca), 36-36.

3.—Tirso Ramos (Ciudad Real), 39-34.

Longitud:

1.—Serafín de Dios (Salamanca), 6,39 metros.

2.—Manuel López (Salamanca), 6,02.

3.—Tomás Pascual (Salamanca), 6,11 (fuera de concurso).

1.500 metros:

1.—José María del Brío (Salamanca), 4 minutos, 17 segundos, 4-10.

2.—Canuto Sánchez (Ciudad Real), 5 minutos, 5 segundos, 6-10.

Relevos, 4 por 100 metros:

1.—Salamanca (Cepelo, Corredera, Montañés, Albarrán), descalificado.

2.—Alicante (Zamora, Alemán, Alfonso, Cuervo), 49 segundos, 6-10.

Clasificación por equipos por la tabla sueca:

1.—Salamanca, 15.136 puntos.
2.—Alicante, 3.295 puntos.
3.—Ciudad Real, 2.823 puntos.

Después de las pruebas se verificó el reparto de premios, entregando los numerosos trofeos a los vencedores, el presidente de la Real Federación Española de Atletismo, señor Tuduri, el jefe de Federaciones Olímpicas de la Delegación Nacional de Educacion Fisica y Deportes, señor Higelmo y el asesor nacional de Educación Fisica y Deportes de la Delegación Nacional de Juventudes, señor Chaves.—Alfil.

Apuestas Mutuas Deportivas

135 plenos con 31.346 pesetas de premio y 6.890 de 13 aciertos cobrarán 614 pesetas

Madrid, 28.—Resultados provisionales del escrutinio de las Apuestas Mútuas Deportivas Benéficas, correspondiente a la séptima jornada de Liga del día 26 de octubre.

Apuestas: 5.129.375.

Recaudación: 15.388.125 pesetas.

Cincuenta y cinco por 100 de premios: 8.463.468'75.

Reparto de premios:

4.231.734'35. a repartir entre 135 máximos acertantes de 14 resultados, a 31.346'15 pesetas cada uno.

La misma cantidad a repartir entre 6.890 más aproximados de 13 aciertos a 614'5 pesetas cada uno.

El partido Tenerife-Málaga, de la próxima jornada, se jugará en el campo del Málaga.

Se advierte a los apostantes que es como si se jugara en Tenerife, es decir, que el que quiera señalar el triunfo del Málaga, aunque juege en su campo, debe poner un 2 (dos), como si fuera equipo visitante, ya que figura en el boleto en segundo término.—Alfil.

Carlos I de España, Emperador de Europa

En el concurso periodístico de artículos inéditos convocado por la Dirección General de Prensa, sobre el tema «Carlos I de España, Emperador de Europa», ha resultado premiado el siguiente trabajo del que es autor don Manuel Fernández Alvarez:

Aún tengo en la memoria un viaje reciente que hice al pie de la altiva Sierra de Gredos, recorriendo ese escondido valle que lleva por nombre «La Vera de Plasencia». Era en el mes de mayo. Al fondo se alzaban los picos nevados, de la Sierra. En el valle, en hermoso contraste, y bajo un sol espléndido, un despliegue opulento de almendros, de naranjos y de olivos. Así es el valle de «La Vera», en un repliegue del cual se halla un monasterio en ruinas: Yuste.

Todavía me parece estar viendo la traza gótica de su iglesia, sus dos claustros silenciosos y la mansión renacentista que habitó Carlos V, aquel que fué a un tiempo Rey de España y Emperador de Europa. Su mansión es a modo de pequeño palacio adosado al monasterio, con hermosa solana y amplio estanque al pie, rodeado de árboles centenarios. En las horas de la tarde las aguas del estanque recogen amorosamente la imagen del refugio del César, iluminado por el sol. Y la réplica de agua, más fantástica que la imagen real, es también más propicia a la evocación. Parece como si de repente el pasado fuera a brotar de su seno, con todo esplendor.

Pero el viajero no ha de pararse sólo ante el estanque, recorrer los claustros, penetrar en la capilla o asomarse al barandal de la propia solana del Emperador, abierta al amplio paisaje de los encinares extremeños. Debe internarse también por el bosquecillo contiguo. Allí, sobre el muro que da al camino, allí podrá contemplar un gran escudo de piedra, con el águila bicéfala, el collar de la Orden del Toisón de Oro y las columnas de Hércules; es el escudo del César, mandado grabar por Felipe II, para aviso del caminante. En las gastadas piedras centenarias se puede deletrear la siguiente leyenda «En esta santa casa de San Hierónimo de Yuste se retiró a acabar su vida el que toda la gastó en defensa de la fe y en consideración de la justicia, Carlos V, Emperador, Rey de las Españas, cristianissimo, invictisimo. Murió a 21 de setiembre de 1558».

¡Carlos V Emperador, Rey de las Españas! Aquel monarca que, habiendo nacido en Flandes y vivido en media Europa, salió de su tierra nativa en busca de un rincón perdido en España, donde aguardar sosegadamente la muerte. Quizá porque sintió muy pronto en la sangre los tirones de sus antepasados españoles. Todo lo que hace tiene, desde muy pronto, el aliento español. Es desde España, como Rey y señor de ella, cuando libra la batalla para ser elegido Emperador. Y ello, no fué, acaso, al menos en buena parte, porque el ánimo imperial que demostraban sus vasallos españoles le obligaba a buscar el título imperial, como si lo uno sin lo otro se mostrase roto o incompleto. No en vano Alonso de Santa Cruz, el fidedigno cronista, nos dice que «Carlos V tenía por afrenta que sus abuelos hubiesen alcanzado el imperio con sólo ser señores de la Casa de Austria, y que él perdiese teniendo el mismo señorío y más, siendo Rey de España...». En 1523, de regreso de su coronación imperial, Carlos V proclama ante las Cortes de Castilla que tenía a estos reinos por cabeza de sus demás Estados. Fundamental declaración: En aquel momento de auge de la Hispanidad, frescas las hazañas de Elcano y de Hernán Cortés, Carlos V hace de España la médula de su poder imperial.

Un poder equilibrado, armónico: El poder del Emperador cristiano que se alza como campeón de la unidad espiritual de Europa, para defenderla contra el asalto del turco y contra la escisión del hereje. He ahí las dos magnas empresas del César, resumidas en aquella «defensa de la fe», de que nos habla el escudo de Yuste.

En esa defensa de la fe, en esa lucha por la unidad espiritual de Europa, consumió Carlos V su vida entera. Durante cuarenta años no hizo más que recorrer los viejos caminos europeos, acudir a sus fronteras amenazadas, buscar la paz, hacer llamadas a la concordia, sin retroceder ante la guerra, cuando la guerra era precisa. Está en Viena, para detener al turco, en 1532. Antes se le ha visto en Londres. Más tarde en Roma y en Paris, como en Nápoles y en Sevilla y en Augsburgo, en Túnez y ante Argel. En todo ese tiempo se le ha visto pasar del Duero al Sena, del Danubio al Elba, afrontar las aguas del Océano y las del Mediterráneo. La galera y el galeón, el caballo y aun la litera, cuando se halla viejo y achacoso; todos los sistemas de transporte de la época, en suma, para este Emperador que se esfuerza por soldar los fragmentos de la Europa libre, la Europa cristiana. Su ir y venir constante es como un hilo invisible con el que tratara de coser la túnica de Europa.

Hay como una geografía histórica y sentimental de César en que está implicada media Europa. Su orgullosa águila bicéfala contempla desde hace cuatro siglos lo mismo al viajero que franquea la «porta capuana» de Nápoles, como al que cruza la Puerta de la Bisagra, de Toledo. Y en esa geografía imperial, ¡cuánta parte corresponde a España! De aquí arranca para sus grandes empresas, lo mismo para la coronación de Aquisgrán, en 1520, como para la de Bolonia, diez años más tarde, para la conquista de Túnez, en 1535, como para la última guerra contra Francisco I de Francia, en 1536. Y aquí, en España, se recoge también a la hora triste de los desastres y de los infortunos: a la hora de la muerte de la Emperatriz Isabel y tras la jornada argelina. Nuevo Anteo, hijo espiritual de la tierra hispánica, en España encontraba Carlos V la tierra que le renovaba el vigor; y aquí busca refugio, finalmente, cuando se ve herido de muerte. De ahí que los españoles pese a las jornadas iniciales de las comunidades y a las germanías, pronto fueran ganados por la causa de César; tan pronto que en 1521, a raíz de Villalar, las mismas villas comuneras engrosan el ejército imperial y con él luchan y vencen al francés en los Llanos de Quirós.

La magna silueta de Carlos V hacía pensar a Ramón en aquellos héroes de las leyendas antiguas que, dejado pasar inactiva su primera juventud, más tarde parecían abocados a acometer hazaña tras hazaña. Esa es la grandeza de Carlos V.

La épica grandeza de aquel Emperador enamorado de una Europa espiritualmente unida. Sobrehumana unidad cifrada en el signo de Roma y confiada al esfuerzo español.

Publicaciones

"Avigan" revista nacional de Orientación y Asesoramiento en materia ganadera

Ha aparecido el número 70 de «AVIGAN» (Segunda época de «Avicultura Española»), documentada revista nacional de índole ganadera, avicultura, pecuaria, y de orientación y asesoramiento sobre toda materia relacionada con la ganadería.

Dirigida por don Juan Terráez Rodríguez, del Cuerpo Nacional Veterinario, y servida por un cuerpo de redacción y colaboración de verdadero prestigio profesional, reúne en sus páginas interesantes artículos, reportajes, higiene y sanidad pecuarias, estadística, legislación y publicidad, que valoran la competencia de las firmas de sus autores, junto con la ilustración gráfica y otros medios técnicos (clara tipografía, cómodo formato - excelente papel e impresión empleados), que hacen de esta revista nacional una interesante publicación de difusión, asesoramiento y consulta de la rama ganadera.

Aumenta en el mundo la delincuencia juvenil

Más de treinta mil muchachos fueron juzgados el año pasado en Nueva York

La mala educación familiar, principal responsable

Entre las mayores preocupaciones en esta hora del mundo —tan aquejado de graves preocupaciones— la delincuencia juvenil ocupa un primer plano muy destacado. Y es que las cifras de crímenes, delitos y faltas cometidos por muchachos y a veces niños, crecen en casi todos los países de una forma alarmante. Tan alarmante que, por ejemplo, el jefe de la policía de Nueva York ha pedido en forma apremiante que se aumenten las cárceles de la ciudad. Ya no hay cárceles suficientes para instalar esa horda de delincuentes juveniles.

Ciertamente, pocos países en el mundo pueden compararse a la terrible plaga norteamericana de delincuencia juvenil que, en las grandes ciudades, como Nueva York o Chicago, produce todos los años no sólo delitos menores sino gran número de asesinatos. Muchachos que matan por motivos fútiles: por una pequeña venganza de pandilla, por chulería o por flamenquismo. En algún caso —como en un triste suceso de Nueva York— sólo para probar ante el jefe de la banda que merecía ingresar en ella, un «aspirante» acuchilló a un muchacho que pasaba, y al que ni siquiera conocía. Otros casos son todavía más aterradores: hombres o muchachos muertos a patadas, muchachas agredidas. Recientemente, en Central Park, fué linchado y muerto un cubano, a quien sencillamente sus agresores confundieron. Buscaban a un portorriqueño. La policía es ya impotente. Las cárceles no bastan e incluso la enorme penitenciaría de la barriada del Bronx va a ser habilitada para delincuentes jóvenes. Baste decir que los tribunales de Nueva York juzgaron en 1957 nada menos que a 31.354 delincuentes que no habían cumplido los 16 años. Si se tiene en cuenta que a los tribunales no llegan sino los casos graves, es fácil imaginar la terrible cifra de delitos y faltas que se produjeron realmente.

LA EDUCACION FAMILIAR

En el caso aludido de la muerte del súbdito cubano a quien los agresores confundieron, fué juzgado el padre de uno de los muchachos agresores, acusado de negligencia en la educación de su hijo. El jurado le declaró inocente, entendiendo que el mal está en la sociedad.

Sin embargo, esto no es cierto en ningún país, porque la primera célula de la sociedad es la familia: cada familia. Y en definitiva, bien podría decirse que el resultado de una sociedad es la suma de las familias que la componen.

La sociedad no puede poner un policía en cada esquina, ni un policía detrás de cada individuo para vigilarle. Son realmente los padres los que deben cuidar de la educación del hijo desde que nace. Porque tan importante es darle de comer, enviarle a un colegio —cuando se les envía— y proporcionarles una cama, como inculcarle unos principios de convivencia que son sagrados. Naturalmente, si estos principios son inculcados por las buenas, no hará falta que sean obedecidos por las malas. Pero en último extremo, al padre X le sobran recursos —salvo casos excepcionales de maldad— para cuidar de la recta conducta de sus hijos. Y es indudable que si todos los padres cuidasen personalmente de la conducta de sus hijos —como es su obligación— no llegaría a los extremos lamentables a que se está llegando.

En España, afortunadamente, la delincuencia juvenil no alcanza todavía los aterradores caracteres que citaban a propósito de Nueva York. Pero el peligro está a la vista con una serie de delitos que se producen: atentados contra muchachas, uso de armas blancas por cuestiones y riñas estúpidas, robos y toda esa serie de faltas que se califican como actos de gamberrismo.

Del gamberrismo al delito no hay más que un paso. En todo caso, hay que insistir en que, siempre, los padres son los primeros responsables y los responsables ante sus hijos, y responsables ante la sociedad de que forman parte. Tan evidente como eso es que hay que atajar en forma definitiva la delincuencia juvenil desde el gamberro que es su embrión.

La educación familiar es mucho más fundamental que millares de policías.

GUIA MEDICA

ALFREDO PRIETO VIDAL
ENFERMEDADES NERVIOSAS Y MENTALES
Director del SANATORIO SAN LUIS
Ex Director del Instituto Psiquiátrico de San Boy (Barcelona)
CONSULTA DE 12 A 2 — D. SANCHO, N.º 17, 1.º

FELIPE MARTIN R. ESCOBAR
Médico Electro-Radiólogo
TOMOGRAFIAS. — Radiografías seriadas. — Aparato portátil
ULTRASONIDO. — Onda corta. — Corrientes eléctricas
Consulta de 11 a 2 y 4 a 6. Plaza de León, 2. Teléfono 1383

Doctor CALLEJA
Consulta de 11 a 1. General Franco, 19. Teléfono núm. 3400
Médico ex-interno de la Casa Salud VALDECILLA
Medicina y Cirugía de la mujer. Partos

A. DORRONSORO CRUZ
ESPECIALISTA DEL APARATO DIGESTIVO
(MEDICINA, CIRUGIA, RAYOS X)
Consulta de 11'30 a 2. José Antonio, 47. Operaciones: Clínica San Bernabé.

MAXIMILIANO FERNANDEZ FERNANDEZ
Asistente del Instituto de Oftalmología y Hospitales Moorfields y Westminster de Londres. Ex-cirujano residente del Hospital de Oftalmología de Wolverhampton. Oftalmólogo del Estado. Profesor de la Facultad de Medicina. Enfermedades y Cirugía de los ojos — Valentín Calderón, 19 y 21, 3.º izq. PALENCIA
Consulta de 2 a 5
ABRIRA SU CONSULTA A PARTIR DEL 1.º DE NOVIEMBRE

Carlos Illera Paisán
Pulmón y Corazón
Rayos X-Electrocardiógrafo
Valentín Calderón, 10. Telf. 2586

MANUEL MELENDRO
Geriatría — Medicina interna
Enfermedades de la Vejez
RAYOS X
Consulta de 11 a 2
Estrada, 27, 2.º. (Casa Bar Moreno)
Teléfono, 2956

Dr. Joaquín D. Cascón
Ex profesor A. de la Especialidad de la Facultad de Medicina de Madrid.
RIñON Y VIAS URINARIAS
República Argentina, 4. Telf. 2508
Consulta de 11 a 1

HERMINIO SANTOS TAMARIZ
SUSPENDE LA CONSULTA HASTA EL PRIMERO DE NOVIEMBRE

DR. BOZAL URZAY
Enfermedades del Aparato Respiratorio y Circulatorio
Rayos X. Electrocardiografía y Ballistocardiografía
Ramírez, 4 — Teléfono, 1940
PALENCIA

CESAR ROJO NOZAL
Médico Puericultor
ENFERMEDADES DE LOS NIÑOS
RAYOS X
Consulta: De 11 a 12. Mayor, 7
Domicilio: José Antonio, 47, 3.º, dcha.
Teléfono 3283

Dr. J. Mateo Romero
Especialista de pulmón y corazón. Profesor a. de la Facultad de Medicina de Valladolid, exploraciones radiológicas y electrocardiográficas a domicilio.
Consulta en Martínez de Azcoitia, 1

Rogad a Dios en caridad por el alma del señor

Don Gregorio Martín Martín

(Secretario jubilado del Ayuntamiento)

que falleció en Villalaco, el día 27 de Octubre de 1958

A los 76 años de edad

Después de recibir los Santos Sacramentos y la Bendición Apostólica de Su Santidad

D. E. P.

Sus desconsolados sobrinos Máximo, Isidra, Victorino, Laureano, Eutiquio, Ciriaco, Angela, Eugenia, Julia, Tomás, Daniel, Fortunato, Herminia, Julián, Florentín, Urbana y Mariano; sobrinos políticos y demás familia,

Suplican una oración por el eterno descanso de su alma.

Funerales: Mañana día 29, a las once en la Iglesia Parroquial de la localidad.

M.C.D.2022

Las votaciones de la mañana de ayer también fueron infructuosas

El cardenal Lercaro ha celebrado su cumpleaños en el Cónclave

15.000 PERSONAS ACUDIERON HOY MARTES A LA PLAZA DE SAN PEDRO

Ciudad del Vaticano, 28.—Con la misma puntualidad de días anteriores, los Cardenales han sido llamados esta mañana a la Capilla Sixtina para dar comienzo a las votaciones del tercer día. El último toque de la campana de San Dámaso —la única señal que desde el exterior permite seguir la vida del Cónclave— fué escuchado exactamente a las nueve menos un minuto de la mañana.

Anteriormente, a las siete y media, había sido abierto el torno principal por el que son introducidos alimentos frescos en el recinto del Cónclave. Este torno, situado en el patio del Papagallo, fué cerrado una hora más tarde. A las nueve fué abierto el pequeño torno de la Escalera de Pio XI, para el paso de cartas y mensajes.

Unas 4.000 personas se habían reunido en la Plaza de San Pedro a las diez menos cuarto, mientras otras muchas se dirigen hacia el Vaticano en estos momentos, a pesar de la huelga de autobuses y trolebuses que comenzó a media noche en Roma y en otras ciudades italianas. Un sol brillante ilumina la escena, mientras todas las miradas comienzan a dirigirse a la chimenea instalada sobre la Capilla Sixtina.

A las diez y veintinueve minutos, Radio Vaticano comenzó a emitir su sintonía musical, "Cristus Vincit". Un minuto más tarde, los locutores comenzaron a emitir en diversos idiomas. Al mismo tiempo, en conexión con Radio Vaticana, se encuentran transmitiendo información de la Plaza de San Pedro las emisoras italianas de Radio y Televisión, y las emisoras de Radio de Londres, Luxemburgo, Montecarlo, Bélgica, París, Nueva York, Colombia, Canadá, España e Irlanda. «Oremos todos —ha dicho Radio Vaticano—, unidos a la oración general de la Iglesia, pidiendo al Espíritu Santo la pronta y buena elección de un Pontífice Digno y Santo».

Unas 15.000 personas se han reunido en la Plaza de San Pedro a las once menos cuarto. Al no haber aparecido hasta ahora el humo blanco que hubiera indicado la elección del nuevo Papa en la primera votación de hoy, se supone que ha sido también negativa y que ha debido de comenzar la 10 votación.—Efe.

HUMO NEGRO

Ciudad del Vaticano, 28.—A las once y siete minutos, una primera fumarada surgió de la chimenea de la Capilla Sixtina, produciendo la natural expectación entre los miles de personas que dirigían su mirada hacia el punto. Su coloración no pudo ser determinada en el primer momento. Parecía grisáceo. La salida del humo se detuvo en seguida, pero el locutor de Radio Vaticano puso de relieve que la estufa continuaba funcionando y, efectivamente, segundos más tarde comenzó a salir nuevamente la columna de humo, grisácea en un principio y que pronto se tornó negro. Muchas de las personas que se encontraban en la Plaza de San Pedro, comenzaron a retirarse a las once y cuarto, convencidas de que la votación o votaciones de esta mañana, habían dado también de resultado negativo. Ninguno de los candidatos ha obtenido hasta ahora —en las diez votaciones que presumiblemente se han celebrado— los 35 votos requeridos como mínimo: dos tercios más uno del total de los Cardenales del Sacro Colegio.

Las 40.000 personas que habían llegado a reunirse en la Plaza de San Pedro inician un rápido desfile, con el gesto de desilusión reflejado en sus rostros. Sin embargo, cabe recordar que, excepto el último, en que resultó elegido Pío XII, todos los Cónclaves celebrados en el siglo actual, duraron más de los dos días y medio que van transcurridos en el que se está desarrollando.—Efe.

EL CARDENAL LERCARO CELEBRA SU 67 CUMPLEAÑOS

Ciudad del Vaticano, 28.—El Arzobispo de Bolonia, Cardenal Lercaro, ha celebrado su 67 cumpleaños, hoy, en el interior del Cónclave. —Efe.

EXPECTACION CATOLICA

Ciudad del Vaticano, 28.—Mientras se esperaba la aparición de la columna de humo sobre la Capilla Sixtina, Radio Vaticano ha dicho entre otras cosas: "No existe el menor indicio. Ya sabemos que lo que pasa dentro del Cónclave solamente lo saben los que están presentes en la votación y nadie más, o sea, 51 Cardenales, representantes en estos momentos, tan graves e importantes para la vida de la Iglesia, de toda la cristiandad.

No debemos tampoco admirarnos de esta expectación. La expectación de la elección de un Papa no es una expectación como la resultante de un acontecimiento político o civil. Es una expectación verdaderamente católica, que se refiere sobre todo a aquel vacío que nosotros notamos desde hace días dentro de nuestra Jefatura universal.

El Jefe de la Iglesia, que es el Papa, es el Jefe visible, el representante visible de la Iglesia, y nosotros queremos verle, necesitamos oirle. Esto es lo que toda la Iglesia está pidiendo ahora en estos minutos y en estos días».

En el curso de sus comentarios y ante la posibilidad de que minutos más tarde, el humo blanco pudiera anunciar la elección de un nuevo Papa, el locutor de Radio Vaticano recordó que en 1939, cuando el Cardenal Pacelli fué elegido Papa, pasaron 33 minutos desde la aparición del humo blanco hasta que el Cardenal protodecano anunció el nombre del nuevo Pontífice. Treinta y tres minutos durante los cuales se sabía que los Cardenales se habían puesto de acuerdo sobre quién iba a ser Papa pero no se sabía el nombre del Cardenal elegido. Y hasta 20 minutos más tarde, 53 minutos después de las primeras volutas de humo blanco, apareció Pío XII en el balcón de la Basílica de San Pedro para dar su primera bendición «Urbi et Orbi».—Efe.

OBISPADO DE PALENCIA

Circular del Excmo. Sr. Obispo, Dr. Souto Vizoso, ante la elección de nuevo Romano Pontífice

Solemne Te Deum en la S. I. Catedral

Gracias al Señor que cumple siempre sus promesas, tenemos nuevo Pontífice en la Cátedra de San Pedro.

La esperanza firme de que así sería, era un gran consuelo para la Santa Iglesia y para el mundo entero, en la honda aflicción que la muerte de S. S. Pío XII produjo en todo el pueblo cristiano y aun fuera del ámbito de la cristiandad.

Tenemos nuevo Vicario de Cristo, Cabeza visible y Pastor Supremo de la Iglesia: es Su Santidad, el Eminentísimo Angel José, Cardenal Roncalli, Patriarca de Venecia, que ha elegido el nombre de Juan XXIII.

La Diócesis Palentina, su Prelado y Cabildo, su Clero diocesano y Comunidades religiosas, las dignísimas Autoridades provinciales y locales, la Acción Católica, Congregaciones Marianas y las demás Corporaciones y Asociaciones con todo el pueblo fiel, presentamos, llenos de santo alborozo, nuestro homenaje de filial devoción a Su Santidad Juan XXIII y agradecemos al Cielo su feliz elección, que ha causado general regocijo al mundo católico.

Para exteriorizar nuestro júbilo y rendir fervorosas gracias al Señor por tan fausto acontecimiento, disponemos lo siguiente:

1.--En todos los templos hágase un volteo o repique general de campanas tan pronto se reciba esta instrucción, si no se hubiere hecho antes al recibir la noticia de la elección.

2.--Todos los sacerdotes, en tres días consecutivos, rezarán en la Santa Misa, conforme a las sagradas rúbricas, la oración «Pro gratiarum actione», a modo de colecta imperada «Pro re gravi». Después quedará como imperada la colecta ET FAMULOS solamente.

3.--En la capital y en las demás ciudades y poblaciones más importantes de la Diócesis, se organizará y celebrará el primer día festivo a la hora más oportuna (en la Santa Iglesia Catedral, a las doce de la mañana), un solemne TE DEUM ante el Santísimo expuesto y al acto serán invitadas las Autoridades de la localidad.

Palencia, 28 de octubre de 1958.

✠ JOSE, Obispo

Huelga de transportes en Italia

Vehículos de todas clases intentan paliar los efectos del paro

Roma, 28.—El segundo día de huelga nacional de los transportes —autobuses y tranvías— han convertido las ciudades italianas en una caótica zarabanda de vehículos de transportes de todas clases.

Autobuses privados, viejos camiones y vehículos del Ejército salieron a las calles en Roma, Nápoles, Florencia y otras grandes ciudades, siendo protegidos o conducidos por la Policía Armada. Los taxis se ven solicitadísimos y puede decirse que no dan abasto.

Las primeras informaciones que se reciben de media docena de ciudades importantes de Italia, demuestran que la huelga ha paralizado los transportes municipales en un cien por cien, pero que los vehículos de emergencia solicitados han conseguido paliar algo sus efectos.—Efe.

Júbilo en el mundo católico al conocer la elección del Papa

FELICITACION DEL MINISTRO ESPAÑOL DE ASUNTOS EXTERIORES

Telegrama enviado por el Excelentísimo señor Ministro de Asuntos Exteriores de España al Emmo. Sr. Cardenal Aloisi Masella.

Eminentísimo señor Cardenal Aloisi Masella.—Camarlengo de la Santa Iglesia Romana.—Ciudad del Vaticano.—Al agradecer al Señor el don de un nuevo Vicario en la Tierra, ruego a Vuestra Eminencia Reverendísima haga llegar a Su Santidad el Papa Juan XXIII el júbilo filial con que la nación española recibe al nuevo Pontífice de Roma.—Sus grandes virtudes, que tuvo la dicha y el honor de apreciar, personalmente, son prenda segura de gloria para la Iglesia.—Con estos sentimientos formulo los más fervientes votos por el nuevo Pontificado y suplico la bendición apostólica. Reitero a Vuestra Eminencia Reverendísima el testimonio de mi más alta consideración y beso su sagrada purpura.—Fernando M. Castiella, Ministro de Asuntos Exteriores de España.

LA NOTICIA EN BARCELONA

Barcelona, 28. — La noticia de la elección del nuevo Papa rápidamente divulgada a través de las emisiones de radio de las estaciones locales con las noticias facilitadas por la «Agencia Efe», ha sido recibida con gran satisfacción por los barceloneses. Al poco tiempo el júbilo se ha extendido por toda la ciudad con el repicar de las campanas de los templos de la ciudad, que volteaban alegremente por la designación del Cardenal Roncalli, elevado a la sede de San Pedro con el nombre de Juan XXIII. Los diarios de la tarde que en su primera edición alcanzaron tan solo a dar cuenta de la votación negativa de la mañana, despues de la segunda y definitiva de la tarde, han lanzado, rápidamente, otra edición que puesta en venta cerca de las siete de la tarde, ha sido rápidamente agotada.—Cifra.

JUBILO EN IRLANDA

Dublin, 28. — Toda Irlanda ha recibido con júbilo la noticia de la elección de nuevo Papa. Radio Eire conectó directamente con la radio vaticana y pudo así comunicar a sus oyentes al instante la noticia. Puede decirse que la inmensa mayoría de los irlandeses estaban en ese momento pendientes de la radio. En Dublin, las Redacciones de los diarios y emisoras estuvieron asediadas por llamadas telefónicas. El Arzobispo de Dublín, Monseñor Mcquaid, ha enviado un telegrama de felicitación al nuevo Pontífice, asegurándole el «tributo de acatamiento» y la «humilde súplica» de los fieles de la diócesis de Dublín, «de que Dios conserve al nuevo Pontífice en la dirección de la Iglesia».—Efe.

SATISFACCION EN PARIS

París, 28. — La elección del Cardenal Roncalli como nuevo Sumo Pontífice ha sido acogida con gran alegría en París, donde el actual Papa fué Nuncio Apostólico. El nuevo Padre Santo fué nombrado Nuncio en Francia el 24 de noviembre de 1944 y entregó sus credenciales al general De Gaulle, jefe entonces del Gobierno provisional, el primero de enero de 1945. El mismo día y como decano del Cuerpo Diplomático, pronunció el acostumbrado discurso de salutación al jefe del Estado francés y presentó a sus colegas del Cuerpo Diplomático.—Efe.

FELICITACION DE DE GAULLE

París, 28. — El jefe del Gobierno francés, general De Gaulle, ha enviado un cablegrama al Vaticano en el que dice: «Uniendo mi alegría a la de todo el mundo cristiano, ruego a Su Santidad que acepte el homenaje de mi respeto filial».—Efe.

EN PORTUGAL

Lisboa, 28. — Las emisoras radiofónicas portuguesas interrumpieron sus programas para anunciar la elección del Cardenal Roncalli como sucesor de Pío XII a los pocos segundos de conocerse oficialmente la buena nueva. Por su parte, los periódicos vespertinos publicaron ediciones especiales. La elección del Cardenal Roncalli no ha causado extrañeza en Lisboa, donde su nombre sonó muchas veces en las pasadas horas y donde se le tenía en gran estima.—Efe.

Repique de campanas en las iglesias españolas

TE DEUM EN LONDRES

Londres, 28. — En la Catedral de Westminster se ha celebrado un solemne Te Deum de acción de gracias por la elección de nuevo Papa. Dos enormes cirios lucen desde esta tarde junto a la imagen de San Pedro, primer Vicario de Cristo en la Tierra. El día de la coronación de Su Santidad Juan XXIII, será oficiada en la Catedral católica londinense una solemne misa de pontifical.—Efe.

ALEGRIA EN WASHINGTON

Wáshington, 28. — El Arobispo de Wáshington, Monseñor O'Boyle, publica una declaración en la que expresa la alegría de toda su archidiócesis por la elección de nuevo Papa: «En estos primeros momentos de su reinado, doy a Su Santidad la seguridad de las oraciones, de la lealtad y de la obediencia de todos los católicos de la archidiócesis de Wáshington. ¡Quiera Dios concederle larga vida y fortaleza, y que todos nosotros, de cualquier categoría o condición que seamos, escuchemos su voz, sabedores de que sus únicas miras son Dios y su rebaño! Los católicos tienen de nuevo Padre Santo y todos los hombres tienen un santo y fiel amigo cuyas acciones y cuyas horas estarán todas ellas dedicadas a laborar por la paz, la justicia y la caridad. De todo corazón pido a todos que compartan nuestra actual alegría y elevo fervientes oraciones porque Su Santidad el Papa Juan XXIII pueda tener un largo y fructífero pontificado.—Efe.

VENECIA EXPRESA JUBILOSAMENTE SU SATISFACCION

Venecia, 28.—Las campanas de todas las iglesias venecianas empezaron a repicar incesantemente en el momento de conocerse la noticia de la elección del nuevo Papa, hasta ahora patriarca de Venecia.

El actual Papa, Juan XXIII, fué patriarca de esta ciudad durante cinco años y todos los fieles de la misma, que le amaban y respetaban de forma especial, siguieron por la radio y los periódicos el desarrollo del Cónclave, con la esperanza de ver elegido a su patriarca, a pesar de que éste, en su humildad, estaba convencido de que no sería elegido. En góndolas y motoras los fieles venecianos acudieron a la Plaza de San Marcos, donde reunidos en millares expresaron su alegría de católicos y venecianos con gritos repetidos de ¡viva el Papa!

Decenas de millares de venecianos contemplaron gracias a la televisión, la aparición de Juan XXIII en el balcón principal de la basílica de San Pedro para bendecir a los fieles. En los hogares, en los vestíbulos de los hoteles y aún en los bares y cafeterías, los venecianos cayeron de rodillas para recibir la bendición y orar por el nuevo Papa.—Efe.

REPIQUE DE CAMPANAS EN SANTIAGO

Santiago de Compostela, 28.—La noticia de haber terminado el Cónclave con la elección del nuevo Papa, se recibió en Santiago a las cinco y media de la tarde. Media hora más tarde, se supo el nombre del nuevo Papa y la noticia fué comunicada al pueblo por mediación de las pizarras instaladas en las Redacciones de los periódicos locales.

Aunque la noticia no ha sido comunicada oficialmente por la Nunciatura del Arzobispado, según es costumbre, en todos los templos de la ciudad repicaron las campanas y en diferentes lugares fueron disparadas bombas de palenque. El júbilo se ha extendido entre todo el vecindario de Santiago. El nuevo Papa en 1954, siendo entonces Patriarca de Venecia y respondiendo a una invitación que le hizo el Cardenal Quiroga Palacios, acudió a Santiago como peregrino al Apóstol. El Cardenal Roncalli estuvo en esta ciudad. Dos días fué huésped de honor del Cardenal Quiroga. El Cardenal Roncalli ofició los dos días en la Catedral y uno de estos días asistió a la solemne novena dedicada al Apóstol en el templo catedralicio. En el mismo acto religioso predicó el hoy Arzobispo de Oviedo, Dr. Lauzurica. En Santiago se conservan fotografías impresionadas con motivo de aquella visita del Cardenal Roncalli a la Catedral compostelana y algunas autoridades conservan autógrafos que él dedicó. El «Boletín Oficial del Arzobispado» publicará mañana una edición extraordinaria, con una circular dirigida al Clero de la diócesis, dando cuenta de la elección del nuevo Papa. La circular irá firmada por el Obispo Auxiliar y en ella se darán instrucciones al Clero para la celebración de los actos que se han de celebrar con motivo de este fausto acontecimiento. Entre los actos que se celebren, figurará una misa de acción de gracias en la Catedral compostelana y a continuación un solemne Te Deum.—Cifra.

LA REINA DE INGLATERRA

Londres, 28.—Isabel II, reina de Inglaterra, ha enviado un caluroso mensaje de felicitación a Monseñor Roncalli por su elevación al Trono Pontificio.

En su mensaje su graciosa majestad, expresa los mejores augurios para el nuevo Papa en la difícil tarea a la que ha sido llamado.—Efe.

FELICITACION DE ADENAUER

Bonn, 28.—El presidente de la República federal alemana, Teodoro Heuss, ha enviado su felicitación al nuevo Pontífice por su ascensión al solio pontificio. La felicitación fué hecha en nombre propio y del pueblo alemán.

Poco después de que se supiera en Alemania la elección del nuevo Pontífice, la mayor parte de las iglesias de las ciudades de Alemania occidental repicaron en señal de júbilo.

También el Obispo católico de Berlín, Monseñor Julius Doeffner ha enviado su mensaje de felicitación a Monseñor Roncalli por su elevación al solio pontificio.—Efe.

EL PRIMER PERIODICO ROMANO QUE DIO LA NOTICIA

Roma, 28.—El primer periódico romano de la tarde en salir a la calle con la noticia de la elección del nuevo Papa ha sido el "Gazzettino-Sera", que lanzó una edición especial. En pocos minutos había sido vendida entre el público. El repicar de campanas continúa en Roma cuando ha transcurrido más de hora y media desde la primera noticia de la elección.—Efe.

S. S. JUAN XXIII POSEE LA MAS ALTA CONDECORACION ALEMANA

Roma, 28.—El nuevo Padre Santo, Juan XXIII, está en posesión de la más alta condecoración alemana, la Gran Cruz del Mérito, que le fué concedida cuando Monseñor Angelo Giuseppe Roncalli era Nuncio Apostólico en París.

Según informa la Agencia alemana «DPA», dicha distinción le fué concedida al Nuncio por el Gobierno germano en agradecimiento por el extremado cuidado que tuvo con los prisioneros de guerra alemanes en Francia.—Efe.

NUEVO MAESTRO DI CAMERA

Ciudad del Vaticano, 28.—Otro de los nombramientos hechos por Su Santidad Juan XXIII, poco después de su elección, fué el de Monseñor Mario Nasalli Rocca di Corneliano, como nuevo Maestro di Cámera, entre cuyas atribuciones figuran la de regular las audiencias pontificias y de asistir al Santo Padre en todos sus desplazamientos.

Hasta ahora había desempeñado el cargo de Maestro di Cámera Monseñor Federico Callori di Vignale, quien a su vez ha sido ascendido a Mayordomo de Su Santidad, cargo que estaba vacante bajo el reinado del difunto Papa Pío XII.—Efe.

La primera audiencia como Papa

Recibirá a los miembros de su familia y a los Prelados de Venecia

Ciudad del Vaticano, 28.—Se espera que mañana por la mañana (a las diez, hora española), tan pronto se haya abierto el Cónclave, el nuevo Padre Santo reciba a los miembros de su familia y a los Prelados del Patriarcado de Venecia. Sería la primera audiencia concedida durante su reinado al frente de la Iglesia.

Esta noche, Su Santidad dormirá todavía en la austera celda que le fué consignada durante el Cónclave. —Efe.

Se dice que el próximo mes de enero se celebrará un Consistorio

Ciudad del Vaticano, 28.—En los círculos vaticanos se afirma que Monseñor Albert Di Jorio será formalmente investido Cardenal en el próximo Consistorio que se celebrará, probablemente, hacia el próximo mes de enero.—Efe.

Hace 4 años estuvo en España el nuevo Pontífice

Visitó Zaragoza, Barcelona, Lérida y Santiago de Compostela, entre otras capitales

Zaragoza, 28.—Con motivo de la elección de nuevo Papa, se recuerda con emoción en Zaragoza que el Cardenal Roncalli estuvo aquí oró ante la sagrada imagen de la Virgen del Pilar y la besó en la mañana del 27 de julio de 1954. El Cardenal, que procedía de Santiago de Compostela, había llegado en la noche del 26, se hospedó en la residencia de estudiantes de Miraflores, del Opus Dei. A la mañana siguiente celebró la santa Misa en la Capilla de dicha residencia y después, con el director de la misma y de dos sacerdotes españoles que le acompañaron durante su breve viaje por España, se dirigió a la Basílica del Pilar, donde, sin ceremonia alguna, oró unos minutos, besó la sagrada imagen y después firmó en el libro de oro del Cabildo. Más tarde continuaba viaje en dirección al Monasterio de Montserrat.

En Zaragoza, inmediatamente después de saberse la noticia de la elección del nuevo Papa, ha sido izada la bandera pontificia en el centro de la fachada del Pilar, y el Prelado ha dispuesto para mañana, a las ocho y media de la tarde, en el altar mayor de la misma Basílica, un solemne Te Deum, al que han sido invitadas las autoridades, Corporaciones y representaciones.

El Arzobispo, Dr. D. Casimiro Morcillo González, pronunció esta noche, por Radio Zaragoza, una alocución a sus diocesanos, expresando el alborozo de los católicos zaragozanos por el feliz acontecimiento.—Cifra.

VISITA A BARCELONA

Barcelona, 28. — El nuevo Papa, Juan XXIII, estuvo en esta ciudad los días 28 y 29 de julio de 1954, de regreso de Santiago de Compostela, a donde acudió como peregrino del Año Santo compostelano. Antes de venir a Barcelona, el Cardenal Roncalli se detuvo en el Real Monasterio de Montserrat, y con el Arzobispo-Obispo, doctor Modrego, visitó la Catedral y otros monumentos religiosos. Desde Barcelona, el Cardenal Roncalli emprendió el viaje de regreso a Venecia.—Cifra.

TAMBIEN ESTUVO EN LERIDA

Lérida, 28.—Su Santidad el Papa, Juan XXIII, visitó esta ciudad el 27 de julio de 1954, haciendo aquí una etapa en su viaje de regreso desde Santiago de Compostela a Barcelona. Visitó las instalaciones del Seminario y celebró un cambio de impresiones con los seminaristas.—Cifra.

DE PASO PARA FATIMA, EL CARDENAL RONCALLI ESTUVO EN AVILA

Avila, 28.—El Obispo de la diócesis, ha recordado con ocasión del nombramiento del nuevo Papa, que el Cardenal Roncalli estuvo en Avila, de paso para Fátima, visitando los lugares teresianos de la ciudad y la casa natal de Santa Teresa, así como el Monasterio de la Encarnación.—Cifra.

SU VISITA A LUGO, DONDE ORO ANTE EL SANTISIMO

Lugo, 28.—Su Santidad Juan XXIII estuvo en esta ciudad en 1954. El entonces Cardenal Patriarca de Venecia, Monseñor Roncalli, visitó al Prelado de la diócesis, doctor Balanza y Navarro, con el que mantuvo una cordial entrevista. Después oró ante el Santísimo Sacramento, permanentemente expuesto en la Santa Iglesia Catedral Basílica, como privilegio único en el mundo y también rezó breves momentos en el camarín de la Virgen de los Ojos Grandes, Patrona de la ciudad. Monseñor Roncalli hizo cálidos elogios de Lugo y especialmente de la Basílica y de su privilegio.—Cifra.

CONSTA EN ACTA EN LA DIPUTACION DE BARCELONA EL JUBILO POR EL NOMBRAMIENTO

Barcelona, 28.—Durante la celebración de la sesión plenaria de la Diputación Provincial, se conoció, a través de las noticias transmitidas por la Agencia «Efe», la designación del nuevo Papa, en cuyo momento el presidente del Organismo provincial, pronunció unas palabras alusivas a tal acontecimiento y propuso que se hiciese constar en acta el sentimiento de verdadero júbilo por la noticia, acuerdo que fué adoptado por aclamación.—Cifra.

HOY, TE DEUM EN LA CATEDRAL DE BARCELONA

Barcelona, 28.—Con motivo de la elección del Cardenal Roncalli para Sumo Pontífice, se celebrará mañana, a las ocho de la noche, un solemne Te Deum en la Catedral Basílica.

El Arzobispo-Obispo de Barcelona, doctor Modrego, con ocasión del nombramiento del nuevo Papa, ha recibido a última hora de la tarde, la visita de la Diputación Provincial en corporación, de comisiones de Acción Católica y entidades piadosas barcelonesas y de todos los camareros secretos de Su Santidad con residencia en Barcelona.—Cifra.

MANIFESTACION EN CARTAGENA

Cartagena, 28. — Al conocerse la noticia de la elección del nuevo Papa, fueron lanzadas al vuelo las campanas de todas las Parroquias. Inmediatamente se organizó una manifestación pública, en que formaban más de diez mil personas, que recorrió las principales calles y llegó hasta la Plaza del Caudillo, donde fué cantando un Te Deum en acción de gracias por la elección del nuevo Sumo Pontífice. Después, fué entonada una Salve.--Cifra.

El nuevo Pontífice es oriundo de la villa navarra del Roncal

Antes de ser elegido Cardenal visitó dicho lugar

Pamplona, 28.—La noticia de la elección del Cardenal Roncalli como nuevo augusto Pontífice ha producido gran emoción en Pamplona y, en general, en toda Navarra. Los balcones de los centros oficiales y edificios públicos lucen la bandera nacional y las campanas de todos los templos de la ciudad fueron echadas a vuelo anunciando el transcendental acontecimiento. Se da la circunstancia de que el nuevo Papa es oriundo de la villa navarra del Roncal, que visitó pocos años antes de ser elegido Cardenal y cuando era Nuncio de Su Santidad en París. También visitó en aquella ocasión el castillo de San Francisco Javier. En todos los pueblos de la zona del Roncal goza de grandes simpatías, pues durante la visita demostró gran afecto y expresó su cariño por aquellas tierras navarras y por España en general. —Cifra.

Madrid ante la fiesta de la Banderita

Eficacia de los servicios de la Cruz Roja

Madrid, 28.—Dentro de unos días se celebrará la fiesta de la banderita en Madrid, cuyas finalidades son bien conocidas de todos: allegar fondos para atender a los cada vez más extendidos y útiles servicios de la Cruz Roja. Como siempre, el pueblo madrileño, el día 7 de noviembre y, en su momento, las provincias españolas todas, no regatearán su apoyo a la humanitaria y por todos conceptos cristiana misión de este espléndido organismo.

El balance de los servicios prestados por la Cruz Roja en el año 1957-58, es muy vario y fecundo, y unos datos bastarán para confirmación de cuanto decimos.

Al producirse la catástrofe de Valencia, en octubre de 1957, se trasladaron allí enfermeras y dotaciones de coches-ambulancias, tiendas de campaña con material sanitario, y en la capital levantina prestaron importantísimas ayudas de todo orden, no exentas de heroísmo en muchos casos.

En el transcurso del año, la Cruz Roja actuó con 30 hospitales, 84 dispensarios y 70 puestos de socorro, en cuyos establecimientos se prestaron 1.509.201 servicios sanitarios. Los suministros en algodón, agua oxigenada, vendas, compresas, agujas hipodérmicas, medicamentos diversos y bolsas de socorro suman 19.412 pesetas.

Se gastaron 1.225.076 pesetas en instalación de Rayos X, material instrumental en distintas zonas españolas como por ejemplo, Almería, donde se invirtieron 440,461 pesetas; en Irún, 61.943; en Madrid, 149.739; en Santander, 192.345; en Segovia, 103.865 y en Soria, 251.000.

Las ambulancias del Parque Central, han recorrido durante el año, 355.029 kilómetros, tanto por carretera como por poblaciones. Por todos los servicios, el citado Parque recaudó 836.990 pesetas y hasta 1.003.289 pesetas fué la cantidad que abonó por servicios prestados el Seguro de Enfermedad. La Lotería, en su sorteo de octubre, dejó cerca de 21 millones de pesetas a beneficio de la Institución.—Cifra.

Incendio en el Monasterio de Vega

Valladolid. — Fotografía del Monasterio de Vega, actual convento de las Reverendas Madres Benedictinas, después del voraz incendio que destruyó completamente el inmueble.—(Foto Cifra Gráfica)

endición e inauguración de la ueva casa de "ABC" de Sevilla

sistió el Director General de Prensa

villa, 27.—Se ha celebrado la benón e inauguración de la nueva de «A B C» de Sevilla. Presidiel director general de Prensa, Adolfo Muñoz Alonso, que repreaba al ministro de Información y smo; el Arzobispo, doctor Bueonreal; el jefe de la Región Aédel Estrecho, Teniente general zalez Gallarza; capitán general región, señor Castejón; gobercivil, señor Ortiz; presidente la Audiencia Territorial, señor ia; rector de la Universidad, seHernández Díaz; teniente de alde, señor Canela Morata, en reentación del alcalde accidental; legado de Informaión y Turisseñor Luna Cañizares y demás idades, así como representaciode las Reales Academias de Bueletras y Bellas Artes de Santel de Hungría, escritores y demás onalidades representativas de la sevillana.

Terminado el recorrido, y en la nave de máquinas, ante una imagen de la Virgen de los Reyes, Patrona de la ciudad, el Arzobispo procedió al acto de bendición, terminado el cual, pronunció una alocución en la que, después de felicitar a «Prensa Española» por el magnífico edificio con que dota a la ciudad y a la industria periodística en general, se extendió en consideraciones doctrinales sobre la excepcional misión que a la Prensa compete ante la sociedad y a la ineludible necesidad que los hombres tienen de encauzar todas sus actividades según los mandatos del Evangelio.

Acto seguido el Marqués de Luca de Tena, en nombre del Consejo de Administración, agradeció a las autoridades y personalidades su asistencia al acto, y dió lectura a un artículo que aparecerá mañana en «A B C», de Sevilla, donde se hace breve historia del periódico y se exalta la memoria de don Torcuato Luca de Tena y Alvarez Ossorio, primer Marqués de Luca de Tena.

Seguidamente, el director general de Prensa, pronunció las siguientes palabras:

«Me complazco en hacer pública la satisfacción del Ministerio de Información por el empeño noble, digno y valiosísimo que supone la inauguración de esta nueva sede para «A B C», de Sevilla. El esfuerzo que supone la obra, la fe en la empresa periodística como servicio al bien común de los españoles, la entrega a un trabajo de aristocracia del espíritu realizada por hombres de aristocracia en la historia y en la sangre, es algo que merece todos los elogios.

En la España de Franco, en la constelación de ideas y valores que constituyen el Movimiento Nacional, la más alta imagen corresponde más acendrado espíritu de trabajo y servicio, máxima lealtad, más pulcra fidelidad. Y, estoy seguro de que «A B C» en este nuevo edificio sabrá seguir siendo ejemplar exponente de empresa periodística y me atrevo a afirmar que el primer Marqués de Luca de Tena, que ya no pudo estar personalmente presente en 1929, cuando Juan Ignacio Luca de Tena, segundo Marqués de Luca de Tena, inauguró el periódico sevillano el día 12 de octubre, mira desde Dios con gozo familiar el fruto de su fe y de sus propósitos en sus hijos.

Por último, fué servido un lunch a los invitados.

Con este acto, «A B C» de Sevilla abandona sus viejas instalaciones del Prado de San Sebastián y se apresta a iniciar una nueva etapa en la que verá aumentados sus recursos técnicos. El edificio inaugurado hoy, sobre representar un progreso con respecto al anterior, está preparado para acoger las inmediatas reformas proyectadas, tales como la instalación de cuatro rotativas, dos de ellas de huecograbado, que se prevé para fecha próxima.—Cifra.

comisión de Villena ta al señor Sanz Orrio

Ayuntamiento de dicha localidad le expresó su gratitud

drid, 27. — En la mañana de na visitado al Ministro de Trabajo don Fermín Sanz Orrio, en su cho oficial, una comisión de Vi- (Alicante), presidida por el al- don Luis García Cervera, e inda por todas las autoridades lo-

motivo de la visita ha sido hantrega al señor Sanz Orrio de un conmemorativo de su estancia quella ciudad alicantina en di- del pasado año, para efecla entrega de un grupo de vias protegidas para productores. mismo tiempo, la comisión ha o en conocimiento del señor Mi- la resolución adoptada por la ración municipal en sesión celerecientemente, por la que se ha ado testimoniarle públicamente acimiento de la ciudad por los antes desvelos con que siempre endido sus problemas.

señor Sanz Orrio, tras agradesu visita y la atención que la ha tenido para con él, depar- ampliamente con los miembros comisión y recabó de su presi- la marcha de cuantos asuntos pendientes en la actualidad. Fi- les alentó a seguir traba- con el mismo espíritu de ser- y les prometió contaran siem- su ayuda en la misma línea rantable de constante servicio Patria y a los postulados de la social.—Cifra.

Fundación de la Falange Española

Histórico discurso de José Antonio en el Teatro de la Comedia de Madrid el 29 de Octubre de 1933

José Antonio, en tan memorable acto, dijo lo siguiente:

«Nada de un párrafo de gracias. Escuetamente, gracias, como corresponde al laconismo militar de nuestro estilo.

Cuando en marzo de 1762 un hombre nefasto, que se llamaba Juan Jacobo Rousseau, publicó **El contrato social**, dejó de ser la verdad política una entidad permanente. Antes, en otras épocas más profundas, los Estados, que eran ejecutores de misiones históricas, tenían inscritas sobre sus frentes, y aun sobre los astros, la justicia y la verdad. Juan Jacobo Rousseau vino a decirnos que la justicia y la verdad no eran categorías permanentes de razón, sino que eran, en cada instante, decisiones de voluntad.

LA FARSA DEL SUFRAGIO

Juan Jacobo Rousseau suponía que el conjunto de los que vivimos en un pueblo tiene un alma superior, de jerarquía diferente a cada una de nuestras almas, y que ese yo superior está dotado de una voluntad infalible, capaz de definir en cada instante lo justo y lo injusto, el bien y el mal. Y como esa voluntad colectiva, esa voluntad soberana, sólo se expresa por medio del sufragio—conjetura de los más que triunfa sobre la de los menos en la adivinación de la voluntad superior—, venía a resultar que el sufragio, esa farsa de las papeletas entradas en una urna de cristal, tenía la virtud de decirnos en cada instante si Dios existía o no existía, si la verdad era la verdad o no era la verdad, si la Patria debía permanecer o si era mejor que, en un momento, se suicidase.

EL ESTADO LIBERAL, MERO ESPECTADOR

Como el Estado liberal fué un servidor de esa doctrina, vino a constituirse, no ya en el ejecutor resuelto de los destinos patrios, sino en el espectador de las luchas electorales. Para el Estado liberal sólo era lo importante que en las mesas de votación hubiera sentado un determinado número de señores; que las elecciones empezaran a las ocho y acabaran a las cuatro; que no se rompieran las urnas. Cuando el ser rotas es el más noble destino de todas las urnas. Después, a respetar tranquilamente lo que de las urnas saliera, como si a él no le importase nada. Es decir, que los gobernantes liberales no creían ni siquiera en su misión propia; no creían que ellos mismos estuviesen allí cumpliendo un respetable deber, sino que todo el que pensara lo contrario y se propusiera asaltar el Estado, por las buenas o por las malas, tenía igual derecho a decirlo y a intentarlo que los guardianes del Estado mismo a defenderlo.

LA DEMOCRACIA, ABSURDA

De ahí vino el sistema democrático, que es, en primer lugar, el más ruinoso sistema de derroche de energías. Un hombre dotado para la altísima función de gobernar, que es tal vez la más noble de las funciones humanas, tenía que dedicar el ochenta, el noventa y cinco por ciento de su energía a sustanciar reclamaciones formularias, a hacer propaganda electoral, a dormitar en los escaños del Congreso, a adular a los electores, a aguantar sus impertinencias, porque de los electores iba a recibir el Poder; a soportar humillaciones y vejámenes de los que, precisamente por la función casi divina de gobernar, estaban llamados a obedecerle; y si, después de todo eso, le quedaba un sobrante de algunas horas en la madrugada, o de algunos minutos robados a un descanso intranquilo, en ese mínimo sobrante es cuando el hombre dotado para gobernar podía pensar seriamente en las funciones sustantivas de Gobierno.

PERDIDA DE LA UNIDAD ESPIRITUAL

Vino después la pérdida de la unidad espiritual de los pueblos, porque como el sistema funcionaba sobre el logro de las mayorías, todo aquel que aspiraba a ganar el sistema tenía que procurarse la mayoría de los sufragios. Y tenía que procurárselos robándolos, si era preciso, a los otros partidos; y para ello no tenía que vacilar en calumniarlos, en verter sobre ellos las peores injurias, en faltar deliberadamente a la verdad, en no desperdiciar un solo resorte de mentira y de envilecimiento. Y así, siendo la fraternidad uno de los postulados que el Estado liberal nos mostraba en su frontispicio, no hubo nunca situación de vida colectiva donde los hombres injuriados, enemigos unos de otros, se sintieran menos hermanos que en la vida turbulenta y desagradable del Estado liberal.

LA BURLA DE LA LIBERTAD SARCASTICA

Y, por último, el Estado liberal vino a depararnos la esclavitud económica, porque a los obreros, con trágico sarcasmo se les decía: «Sois libres de trabajar lo que queráis; nadie puede compeleros a que aceptéis unas y otras condiciones; ahora bien: como nosotros somos los ricos, os ofrecemos las condiciones que nos parecen; vosotros, ciudadanos libres, si no queréis, no estáis obligados a aceptarlas; pero vosotros, ciudadanos pobres, si no aceptáis las condiciones que nosotros os impongamos, moriréis de hambre, rodeados de la máxima dignidad liberal». Y así veríais cómo en los países donde se ha llegado a tener Parlamentos más brillantes e instituciones democráticas más finas, no teníais más que separaros unos cientos de metros de los barrios lujosos para encontraros con tugurios infectos donde vivían hacinados los obreros y sus familias, en un límite de decoro casi infrahumano. Y os encontraríais trabajadores de los campos que de sol a sol se doblaban sobre la tierra, abrasadas las costillas, y que ganaban en todo el año, gracias al libre juego de la economía liberal, setenta u ochenta jornales de tres pesetas.

EL SOCIALISMO, REACCION LEGITIMA

Por eso tuvo que nacer, y fué justo su nacimiento (nosotros no recatamos ninguna verdad), el socialismo. Los obreros tuvieron que defenderse contra aquel sistema, que sólo les daba promesas de derechos, pero no se cuidaba de proporcionarles una vida justa.

Ahora, que el socialismo, que fué una reacción legítima contra aquella esclavitud liberal, vino a descarriarse, porque dió, primero, en la interpretación materialista de la vida y de la Historia; segundo, en un sentido de represalia; tercero en una proclamación del dogma de la lucha de clases.

El socialismo, sobre todo el socialismo que construyeron, impasibles en la frialdad de sus Gabinetes, los apóstoles socialistas, en quienes creen los pobres obreros, y que ya nos ha descubierto tal como eran Alfonso García Valdecasas; el socialismo, así entendido, no ve en la Historia sino un juego de resortes económicos: lo espiritual se suprime; la Religión es un opio del pueblo; la Patria es un mito para explotar a los desgraciados. Todo eso dice el socialismo. No hay más que producción, organización económica. Así es que los obreros tienen que estrujar bien sus almas para que no quede dentro de ellas la menor gota de espiritualidad.

No aspira el socialismo a restablecer una justicia social rota por el mal funcionamiento de los Estados liberales, sino que aspira a la represalia; aspira a llegar en la injusticia a tantos grados más allá cuantos más acá llegaran en la injusticia los sistemas liberales.

Por último, el socialismo proclama el dogma monstruoso de la lucha de clases; proclama el dogma de que las luchas entre las clases son indispensables, y se producen naturalmente en la vida, porque no puede haber nunca nada que las aplaque. Y el socialismo que vino a ser una crítica justa del liberalismo económico, nos trajo, por otro camino, lo mismo que el liberalismo económico: la disgregación, el odio, la separación, el olvido de todo vínculo de hermandad y de solidaridad entre los hombres.

DOLOROSA VISION DE ESPAÑA

Así resulta que cuando nosotros, los hombres de nuestra generación, abrimos los ojos, nos encontramos con un mundo en ruina moral, un mundo escindido en toda suerte de diferencias; y por lo que nos toca de cerca, nos encontramos una España en ruina moral, una España dividida por todos los odios y por todas las pugnas. Y así, nosotros hemos tenido que llorar en el fondo de nuestra alma cuando recorríamos los pueblos de esta España maravillosa, esos pueblos en donde todavía, bajo la capa más humilde, se descubren gentes dotadas de una elegancia rústica que no tiene un gesto excesivo ni una palabra ociosa, gentes que viven sobre una tierra seca en apariencia, con sequedad exterior, pero que nos asombra con la fecundidad que estalla en el triunfo de los pámpanos y de los trigos. Cuando recorríamos esas tierras y veíamos esas gentes, y las sabíamos torturadas por pequeños caciques, olvidadas por todos los grupos, divididas, envenenadas por predicaciones tortuosas, teníamos que pensar de todo ese pueblo lo que él mismo cantaba del Cid al verle errar por campos de Castilla, desterrado de Burgos:

¡Dios, qué buen vasallo si oviera buen señor!

Eso venimos a encontrar nosotros en el movimiento que empieza en este día; ese legítimo señor de España; pero un señor como el de San Francisco de Borja, un señor que no se nos muera. Y para que no se nos muera, ha de ser un señor que no sea al propio tiempo esclavo de un interés de grupo ni de un interés de clase.

NI IZQUIERDAS, NI DERECHAS

El movimiento de hoy, que no es de partido, sino que es un movimiento, casi podríamos decir un antipartido, sépase desde ahora, no es de derechas ni de izquierdas. Porque, en el fondo, la derecha es la aspiración a mantener una organización económica, aunque sea injusta, y la izquierda es, en el fondo, el deseo de subvertir una organización económica, aunque al subvertirla se arrastren muchas cosas buenas. Luego, eso se decora en unos y otros con una serie de consideraciones espirituales. Sepan todos los que nos escuchan de buena fe que estas consideraciones espirituales caben todas en nuestro movimiento; pero que nuestro movimiento por nada atará sus destinos al interés de grupos o al interés de clase que anida bajo la división superficial de derechas e izquierdas.

LA PATRIA, UNIDAD PERMANENTE

La Patria es una unidad total, en que se integran todos los individuos y todas las clases; la Patria no puede estar en manos de la clase más fuerte ni del partido mejor organizado. La Patria es una síntesis trascendente, una síntesis indivisible, con fines propios que cumplir; y nosotros lo que queremos es que el movimiento de este día, y el Estado que cree, sea el instrumento eficaz, autoritario, al servicio de una unidad indiscutible, de esa unidad permanente, de esa unidad irrevocable que se llama Patria.

NECESIDAD DE UN SENTIDO PERMANENTE ANTE LA HISTORIA

Y con eso ya tenemos todo el motor de nuestros actos futuros y de nuestra conducta presente, porque nosotros seríamos un partido más si viniéramos a enunciar un programa de soluciones concretas. Tales programas tienen la ventaja de que nunca se cumplen. En cambio cuando se tiene un sentido permanente ante la Historia y ante la vida, ese propio sentido nos da las soluciones ante lo concreto, como el amor nos dice en qué caso debemos reñir y en qué casos nos debemos abrazar, sin que un verdadero amor tenga hecho un mínimo programa de abrazos y de riñas.

He aquí lo que exige nuestro sentido total de la Patria y del Estado que ha de servirla.

Que todos los pueblos de España, por diversos que sean, se sientan armonizados en una irrevocable unidad de destino.

Que desaparezcan los partidos políticos. Nadie ha nacido nunca miembro de un partido político; en cambio, nacemos todos miembros de una familia; somos todos vecinos de un Municipio; nos afanamos todos en el ejercicio de un trabajo. Pues si ésas son nuestras unidades naturales, si la familia y el Municipio y la Corporación es en lo que de veras vivimos, ¿para qué necesitamos el instrumento intermediario y pernicioso de los partidos políticos, que, para unirnos en grupos artificiales, empiezan por desunirnos en nuestras realidades auténticas?

MENOS PALABRERIA LIBERAL Y MAS RESPETO A LA LIBERTAD PROFUNDA DEL HOMBRE

Queremos menos palabrería liberal y más respeto a la libertad profunda del hombre. Porque sólo se respeta la libertad del hombre cuando se le estima, como nosotros le estimamos, portador de valores eternos; cuando se le estima envoltura corporal de un alma que es capaz de condenarse y de salvarse. Sólo cuando al hombre se le considera así, se puede decir que se respeta de veras su libertad, y más todavía si esa libertad se conjuga, como nosotros pretendemos, en un sistema de autoridad, de jerarquía y de orden.

Queremos que todos se sientan miembros de una comunidad seria y completa; es decir, que las funciones a realizar son muchas; unos, con el trabajo manual; otros, con el trabajo del espíritu; algunos, con un magisterio de costumbres y refinamientos. Pero que en una comunidad tal como la que nosotros apetecemos, sépase desde ahora, no debe haber convidados ni debe haber zánganos.

Queremos que no se canten derechos individuales de los que no pueden cumplirse nunca en casa de los famélicos, sino que se dé a todo hombre, a todo miembro de la comunidad política, por el hecho de serlo, la manera de ganarse con su trabajo una vida humana, justa y digna.

Queremos que el espíritu religioso, clave de los mejores arcos de nuestra Historia, sea respetado y amparado como merece, sin que por eso el Estado se inmiscuya en funciones que no le son propias ni comparta—como lo hacía, tal vez por otros intereses que los de la verdadera Religión—funciones que sí le corresponden realizar por sí mismo.

Queremos que España recobre resueltamente el sentido universal de su cultura y de su Historia.

Y queremos, por último, que si esto ha de lograrse en algún caso por la violencia, no nos detengamos ante la violencia. Porque ¿quién ha dicho—al hablar de «todo menos la violencia»— que la suprema jerarquía de los valores morales reside en la amabilidad? ¿Quién ha dicho que cuando insultan nuestros sentimientos, antes que reaccionar como hombres, estamos obligados a ser amables? Bien está, sí, la dialéctica como primer instrumento de comunicación. Pero no hay más dialéctica admisible que la dialéctica de los puños y de las pistolas cuando se ofende a la justicia o a la Patria.

Esto es lo que pensamos nosotros del Estado futuro que hemos de afanarnos en edificar.

LA NECESARIA Y SANTA VIOLENCIA

Pero nuestro movimiento no estaría del todo entendido si se creyera que es una manera de pensar tan sólo; no es una manera de pensar; es una manera de ser. No debemos proponernos sólo la construcción, la arquitectura política. Tenemos que adoptar, ante la vida entera, en cada uno de nuestros actos, una actitud humana, profunda y completa. Esta actitud es el espíritu de servicio y de sacrificio, el sentido ascético y militar de la vida. Así, pues, no imagine nadie que aquí nos reunimos para defender privilegios. Yo quisiera que este micrófono que tengo delante llevara mi voz hasta los últimos rincones de los hogares obreros, para decirles: sí, nosotros llevamos corbata; sí, de nosotros podéis decir que somos señoritos. Pero traemos el espíritu de lucha precisamente por aquello que no nos interesa como señoritos; venimos a luchar porque a muchos de nuestras clases se les impongan sacrificios duros y justos, y venimos a luchar porque un Estado totalitario alcance con sus bienes lo mismo a los poderosos que a los humildes. Y así somos, porque así lo fueron siempre en la Historia los señoritos de España. Así lograron alcanzar la jerarquía verdadera de señores, porque en tierras lejanas, y en nuestra Patria misma, supieron arrostrar la muerte y cargar con las misiones más duras, por aquello que precisamente, como a tales señoritos, no les importaba nada.

FRENTE A LA POESIA QUE DESTRUYE LA POESIA QUE PROMETE

Yo creo que está alzada la bandera. Ahora vamos a defenderla alegremente, poéticamente. Porque hay algunos que frente a la marcha de la revolución creen que para aunar voluntades conviene ofrecer las soluciones más tibias; creen que se debe ocultar en la propaganda todo lo que pueda despertar una emoción o señalar una actitud enérgica y extrema. ¡Qué equivocación! A los pueblos no los han movido nunca mas que los poetas, ¡ay del que no sepa levantar, frente a la poesía que destruye, la poesía que promete!

En un movimiento poético, nosotros levantaremos este fervoroso afán de España; nosotros nos sacrificaremos; nosotros renunciaremos, y de nosotros será el triunfo, triunfo que —¿para qué os lo voy a decir?—no vamos a lograr en las elecciones próximas. En estas elecciones votad lo que os parezca menos malo. Pero no saldrá de ahí nuestra España, ni está ahí nuestro marco. Esa es una atmósfera turbia, ya cargada, como de taberna al final de una noche crapulosa. No está ahí nuestro sitio. Yo creo, sí, que soy candidato; pero lo soy sin fe y sin respeto. Y esto lo digo ahora, cuando ello puede hacer que se me retraigan todos los votos. No me importa nada. Nosotros no vamos a ir a disputar a los habituales los restos desabridos de un banquete sucio. Nuestro sitio está fuera, aunque tal vez transitemos, de paso, por el otro. Nuestro sitio está al aire libre, bajo la noche clara, arma al brazo, y en lo alto, las estrellas. Que sigan los demás con sus festines. Nosotros, fuera, en vigilancia tensa, fervorosa y segura, ya presentimos el amanecer en la alegría de nuestras entrañas.

Se han casado un octogenario y una nonagenaria

255 años sumaban las edades de los novios y el cura

ATENAS. — Un trío poco corriente —entre los tres suman 255 años— puede considerarse como un hecho raro y digno de contarse. He aquí de lo que se trata.

En Kozani (Macedonia helénica), viven en buena vecindad, el viudo Constantin Zoulakos, de 85 años, su vecina, igualmente viuda, Elena Georgion, confiesa tener 90 años.

Un tierno idilio se ha desarrollado entre el octogenario y la nonagenaria, hasta el punto que han decidido contraer matrimonio al final de sus vidas, a pesar de los consejos de sus parientes y amigos. Como los dos están sanos de cuerpo y de espíritu se les ha concedido la autorización matrimonial y ha sido también un octogenario, el cura ecónomo de la parroquia, Pope Yanni, de 81 años, el que ha celebrado el oficio religioso de este matrimonio poco corriente.

Un banquete ha seguido, en el transcurso del cual los nuevos casados han bailado una antigua polka en medio de la alegría general.

Por el contrario, en Arta, se ha anunciado el matrimonio de Alejandra Serry, una rica terrateniente con su administrador, Teófilo Politis de 28 años, del cual estaba locamente enamorada. Los parientes y allegados de la vieja castellana se habían opuesto a esta unión, alegando que la anciana enamorada había caído en la segunda infancia y no gozaba de la plenitud de sus facultades mentales. Después de la investigación del procurador del rey, que ha demostrado que la anciana señorita estaba en perfecto estado de salud, la autorización matrimonial ha sido concedida, acordada y celebrada con gran pompa con la curiosa participación de la mayor parte de los ciudadanos de esta ciudad de doce mil habitantes.

Como regalo de bodas, la anciana señorita ha ofrecido a su marido una suma de dracmas que representan unas 35.000 libras esterlinas y le ha nombrado heredero universal de toda su respetable fortuna.

Los nuevos y felices esposos han salido para pasar su luna de miel en la isla de Nausiacaa, Corfú. (Fiel).

Tres paracaídistas muertos en Brasil

Se realizaba una exhibición a la que asistía Kubitschek

Río de Janeiro, 27.—Tres paracaidistas han resultado muertos, estrangulados por sus propios paracaídas, durante una exhibición realizada en Copacabana, a la que asistió el presidente Juscelino Kubitschek y alrededor de un millón de espectadores.

Otros varios paracaidistas hubieron de ser hospitalizados con diversas lesiones.

Los muertos, son: el teniente coronel, Nei Linhares, el sargento Hamolton Argolo Sacramento y el soldado José Alavés.

En los medios bien informados se cree que la causa de los accidentes fué el fuerte viento reinante que impidió a los hombres desembarazarse del paracaídas antes de llegar al mar.

La multitud, que observaba los ejercicios desde la bahía, no se dió cuenta de la tragedia que estaba ocurriendo frente a sus ojos. Al final de la demostración, el presidente y toda la muchedumbre aplaudieron calurosamente a los paracaidistas. — Efe.

Alessandri reduce el número de gabinetes ministeriales en Chile

Ha formado un gobierno con especialistas y un solo político

Santiago de Chile, 28.—El presidente electo de Chile, Jorge Alessandri, ha comenzado su prometida campaña de austeridad en su Gobierno restringiendo el número de Gabinetes Ministeriales, de 14 a nueve.

Alessandri, anuncia que ha formado un Gobierno con especialistas y un sólo político.

La lista del Gabinete constituído por Alesandri es la siguiente:

Finanzas, Economía y Minas, Roberto Vergara Herrera.

Asuntos Exteriores, Germán Vergara Donoso.

Interior y Secretaría General del Gobierno, Enrique Ortuzar Escobar.

Defensa, Carlos Vial Infante.

Justicia y Territorios, Julio Phillips Izquierdo.

Educación, Francisco Cereceda Cisternas.

Trabajo, Eduardo Gomián.

Agricultura, Jorge Saelzer.

Obras Públicas, Pablo Pérez Zanartu.

Cereceda es el único miembro del partido de Alessandri presente en el Gobierno, los demás son políticamente independientes.

Alessandri convirtió en uno los tres primeros. Justicia y Territorios forman ahora una sola cartera y el Ministerio del Interior se ha anexionado la Secretaría General del Gobierno.

El Ministerio de Salud Pública no tiene titular y es muy probable que esta cartera le sea asignada a cualquiera de los nueve ministros.—Efe.

El bombardeo rojo SOBRE QUEMOY

19 personas civiles muertas en los últimos siete días

Taipeh, 28. — Los cañones comunistas han bombardeado hoy Quemoy en lo que parece ser un ataque intensificado a las islas costeras, en relación con el día de ayer. El Ministerio de Defensa de la China nacionalista comunica que 103 disparos han sido hechos esta mañana contra dichas islas: 44 contra la Gran Quemoy, 43 contra la Pequeña Quemoy y 16 contra Tatan.

La Asociación de Ayuda a Quemoy ha anunciado que 19 personas civiles resultaron muertas y 31 heridas en los últimos siete días.

El Ministerio ha anunciado también que los aviones a reacción de la China nacionalista volaron ayer dos veces sobre las islas costeras «para poner de relieve el control nacionalista del espacio aéreo sobre el estrecho de Formosa». Igualmente informa el Ministerio nacionalista de Defensa, que continúa la construcción de edificaciones militares en la costa continental roja, tanto frente a Quemoy como frente a Matsu.—Efe.

El Cairo espera, en medio de gran expectación, la llegada de Jruschof

En silencio el Oriente Medio atraviesa hoy una de sus peores crisis

El Cairo.—(Crónica especial para Agencia FIEL, por Francesco Lisi).— En El Cairo circulan insistentes rumores según los cuales pronto se anunciará oficialmente una visita de Nikita Jruschof a la capital egipcia. En medios oficiosos se relaciona la intensificación en los encuentros diplomáticos entre la RAU y la URSS con las dificultades en que actualmente se encuentra Egipto para mantener su puesto en el mundo árabe. Por ejemplo el viaje a Moscú del vicepresidente y ministro de Defensa de la RAU mariscal Abdel Hakim Amer, tiene por fin —según tales medios— estrechar lazos políticos y militares con Oriente.

En los medios oficiosos se señala una serie de hechos, que, según ellos han determinado el empeoramiento de la situación. Se destaca sobre todo la posibilidad de que se incremente la ayuda económica norteamericana a Túnez e Israel. En Wáshington, en efecto, parece que se está estudiando una petición tunecina según la cual el préstamo norteamericano debe elevarse de 25 a 70 millones de dólares. Burguiba —se dice hoy en El Cairo— puede esperar que su petición se acepte ahora. En El Cairo se dice también que, a raíz de las conversaciones que el embajador israelí en Wáshington Abba Eban está manteniendo con las autoridades norteamericanas, podría decidirse un aumento de la asistencia económica de los Estados Unidos a Israel hasta llegar a la cifra de 200 millones de dólares. Por otra parte, a la alarma difundida en El Cairo con el anuncio del suministro de armas por parte de Gran Bretaña a Israel por un importe de 50 millones de libras esterlinas, se ha añadido la noticia de que Londres suministrará gratuitamente armas al Sudán y submarinos a Israel.

También Turquía —siempre según las mismas fuentes— estará a punto de recibir algunos submarinos norteamericanos. A esto se añade el disgusto provocado por la ejecución, por parte de Gran Bretaña, del bloqueo de las emisoras de la RAU mediante el montaje de estaciones perturbadoras en Sudán, Kenya, Somalia y Adén. Por último se afirma que hoy es seguro que cierto número de oficiales británicos, del cuerpo expedicionario en Jordania, continuarán al servicio del rey Hussein, en calidad de «expertos».

Dentro de unos días, cuando se haya totalizado la evacuación de las tropas británicas de Jordania, se podrá saber el resultado de las conversaciones árabe-soviéticas, una vez roto el equilibrio en virtud del cual el reino de Hussein pudo sobrevivir. Por parte egipcia se cree que «la conspiración de Burguiba» y las repetidas «maniobras» occidentales han tenido como objetivo crear una diversión la evacuación de Jordania para establecer en la zona una nueva forma de «posiciones de fuerza» que podría concretarse en la ocupación por parte de Israel de una parte del territorio jordano.

Los medios oficiosos de El Cairo señalan además que las dramáticas circunstancias en las que Nasser se dirigió a Moscú en los días del desembarque norteamericano en El Líbano pueden compararse con las que ha servido de trasfondo a la misión Amer. En El Cairo no se vacila en atribuir a Israel la intención de desencadenar un ataque por sorpresa para infringir una nueva y segura derrota al ejército árabe, que esta vez tendría como consecuencia la caída del régimen.

Y con este estado de ánimo, El Cairo se prepara a recibir a Jruschof, cuya llegada parece inminente.

NO-DO DE SUCESOS

UN CAMION SALTA SOBRE UN PUENTE

Montilla del Palancar (Cuenca), 27. — En el kilómetro 155 de la carretera de Madrid a Valencia, un camión cargado con 7.250 kilos de aceitunas, debido al exceso de velocidad, saltó sobre un puente que existe sobre el río Júcar y fué a caer a la otra orilla. Resultaron muertos en el acto, el conductor del vehículo Antonio Arenal Pérez, y el dueño de la mercancía, Sabino González Barbero, el primero, natural de Salamanca, y el segundo, de Cabezuela del Valle (Cáceres).

El ayudante Victoriano Rivas, de Salamanca, sufrió lesiones varias de pronóstico reservado. — Cifra.

CUATRO PERSONAS SUFREN QUEMADURAS

Madrid, 27. — Cuatro personas resultaron con quemaduras, una de ellas gravísima y otra grave, en un incendio que se produjo en la calle de Alvaro Guzmán, 300. Celedonia Antonio Trigueros ingresó en el equipo quirúrgico con quemaduras gravísimas: Estefanía Sánchez Reyes sufrió quemaduras graves y Alejandro y Julio González Arroyo, leves.—Cifra.

SIETE HERIDOS EN UN CHOQUE DE TRENES

Madrid, 27. — Siete viajeros sufrieron lesiones leves al embestir en la estación de Atocha el tren de Getafe al convoy 400, procedente de Córdoba. Algunos vagones sufrieron desperfectos. Los heridos fueron atendidos en el hospital de la estación, de donde marcharon a sus domicilios.—Cifra.

CHOCA UNA MAQUINA CON EL EXPRESO DE VIGO

Orense, 28.—A la entrada de la estación Orense-Empalme, de esta capital, chocaron la máquina Diesel número 1.806, conducida por el maquinista José Martínez Llamas y el fogonero Luis Aguado Alvarez y el tren expreso procedente de Vigo, que entraba en ese momento con casi dos horas de retraso. Este tren llevaba también máquina Diesel, la número 716, pilotada por el maquinista José Díaz Fouces y el fogonero Juan Encallo.

A consecuencia del choque descarrilaron ambas máquinas y el furgón del expreso y resultaron gravemente heridos los tripulantes de la primera locomotora y con lesiones de menos consideración los de la segunda. No hubo más heridos. Las máquinas sufrieron serios desperfectos. La vía no quedó interceptada y el expreso reanudó viaje a Madrid, horas después, con tres horas y siete minutos de retraso.

Se cree que la causa del accidente se debió a que la máquina 1.806 que maniobraba, rebasó, sin autorización, las agujas, y de la vía primera, por la que marchaba, entró en la cuarta, por la que hacía su entrada el expreso citado.

Los cuatro ferroviarios heridos pertenecen al depósito de máquinas de Monforte. El accidente no tuvo mayores consecuencias por la poca velocidad que llevaba el expreso.—Cifra.

EL CRIMEN DE UN LOCO

Vich (Barcelona), 28.—En un ataque de locura, un labrador de una masía de Tona, dió muerte a su propia madre e hirió gravemente a su padre con una horca de hierro.

El homicida, José Cirera Rajol, de 40 años, vivía en dicha masía con su esposa, sus seis hijos y sus padres. A la hora y media de haberse acostado toda la familia, se levantó el labrador sin que nadie se diera cuenta y salió fuera de la casa, donde empezó a dar gritos de que le perseguía el diablo. Se despertó su madre, que acudió a calmarle, pero José, con una horca de hierro que empuñaba, le dió varios golpes en el vientre, causándole la muerte instantánea. También acudió el padre, quien asimismo fué víctima de la ira del demente, que le dió varios golpes con la horca en la cabeza, hasta hacerle perder el sentido.

En este momento, apareció la esposa del asesino, la cual le hizo reaccionar y volver en sí de su ataque de enajenación mental. Ya calmado y horrorizado de lo que había hecho, recogió a su padre del suelo y pidió ayuda al vecindario, siendo poco después detenido.—Cifra.

Proceso de beatificación en Murcia de varios Hermanos de las Escuelas Cristianas

Murcia, 28. — En la Capilla del Palacio Episcopal, se han iniciado las diligencias del proceso de beatificación de los Hermanos de las Escuelas Cristianas de la ciudad de Lorca, Ovidio Bertrán, Lorenzo Santiago, Luciano Pablo, Hermenegildo Lorenzo y Estanislao Víctor, y el sacerdote José María Cánovas, coadjutor de la iglesia de Santiago, que fueron martirizados en Lorca por los rojos durante la dominación marxista.—Cifra.

La Reina Isabel II de Inglaterra inaugura el Parlamento

Pronunció el tradicional discurso de la Corona

Londres, 28. — La Reina Isabel II de Inglaterra, ha inaugurado hoy la sesión parlamentaria en ambas Cámaras, con el tradicional discurso de la Corona.

Con los ceremoniales exigidos por el caso, la Reina fué conducida al interior de las Casas del Parlamento, por el gran chambelán.

La Reina pronunció el discurso tradicional en el que dijo:

«Milores y Caballeros, miembros de la Cámara de los Comunes, tengo mis ojos puestos en el viaje al Canadá que realicé el pasado verano en compañía de mi esposo.

El Canadá y el Reino Unido tienen un destino común y nuestra esperanza es que continúen como hasta ahora las relaciones entre los dos pueblos hermanos de modo que la amistad que nos une sea cada vez más estrecha y el entendimiento común».

La Reina pidió al Gobierno de Mac Millan que hiciera todo lo posible para terminar con la tensión en el Medio Oriente y que buscara una solución para el problema de Chipre, así como una manera de que los experimentos nucleares fueran suspendidos.

Refiriéndose a los asuntos internos de la nación, la Reina pidió a su Gobierno que elevara el nivel social de su pueblo, que se aumentaran las pensiones, una reforma del sistema penitenciario y del educativo y que se hicieran «todos los esfuerzos posibles a fin de encontrar un balance justo entre la libertad individual y los deberes de los ciudadanos para con el Estado.

«Debemos cooperar con las Naciones Unidas».—Efe.

AGRICULTOR

Suscríbete a MIES, revista mensual de Agricultura y Ganadería, editada por la Unión Territorial de Cooperativas del Campo, y estarás al día en todas las cuestiones que te interesan. 36 pesetas al año. Apartado 15. Palencia.

La hernia vencida

se puede considerar cuando se halla contenida con un FLEXIBLE ADMINICULO HERNISAN (patentado) con resorte de precisión y regulador de control, moderno e ingenioso dispositivo de poderosa capacidad de contención que consigue una cómoda y segura adaptación de las hernias. La consigna de Hernisán es: Máxima contención y cómoda aplicación. ELEVADORES PARA ESTOMAGO CAIDO. (C. C. S., 12.149).

Visitaremos en **PALENCIA**, viernes 31, de 10 a 1. Consultorio Doctor Fernández, Menéndez Pelayo, 12. Según su prescripción.

HERNISAN (ESTUDIO ORTOPEDICO)
Balmes, 104.-Barcelona

NOTA: La competencia imita nuetros anuncios, ya que no puede imitar nuestras modernas especialidades ni anular 46 años de experiencia profesional.

PERFIL DEL DIA

MUTUALISMO LABORAL

Uno de los más acusados perfiles que de siempre han enmarcado la figura señera del Caudillo ha sido su clara visión política social. En otras ocasiones hemos dejado constancia de su extraordinaria previsión política y diplomática, adelantándose con frecuencia a los propios acontecimientos internacionales y hallando en la propia sucesión de hechos la confirmación más clara y rotunda de sus previsiones.

Pero también destaca sobremanera la fecunda y amplísima visión que el Caudillo tuvo siempre en el campo de lo social. Teniendo a la vista la magnífica doctrina social católica que la Iglesia por varios de sus preclaros Pontífices supo mostrar al mundo entero, el Caudillo fué siempre en avanzada sobre la puesta en práctica de todos los sistemas de la más moderna previsión. Un aspecto de los muchos y muy encomiablemente tratados, ha sido el del Mutualismo Laboral. Por ello, nada más justo y más significativo que el cariñoso homenaje que al Caudillo le ha sido recientemente tributado por el Mutualismo español.

Hagamos un breve examen retrospectivo de la obra mutualista y ello nos proporcionará el mejor loor para su fundador. Y bastará un solo detalle: Desde 1947, año en el que se inicia el pago de las primeras prestaciones, se ha abonado la suma impresionante de ochomil setecientos sesenta y un millones, novecientas dieciocho mil trescientas noventa y tres pesetas.

Los Censos de Orfandad, de Viudedad, de Invalidez y de Jubilación ponen la nota más humana en el orden asistencial y hablan claro de la magna contribución del Mutualismo al bienestar de los trabajadores, a la paz social y al bien común de los españoles. De todos los sectores validos ayer, de todos los sectores del trabajo, en el Caudillaje de Franco han encontrado la red de ación y la dignificación a su pasada perrima y desesperada situación, colocando al obrero español en la vanguardia de los principales países, en orden a la previsión y seguridad sociales.

Más de 362.000 pensionistas viven hoy viendo discurrir su vejez, sin la situación calamitosa y desesperante de antiguo, haciendo difícil aparecer el bochorno que para todo país organizado supone el «dáver prematuro» que hace unos cuantos lustros deambulaba por las calles.

Cabe también poner de relieve esa otra labor, para muchos desapercibida, que cubre un contenido importantísimo en la economía española, cual es la inversión de grandes sumas en pro de la riqueza nacional. Pero éso es faceta de Mutualismo, que merece comentario aparte y del que nos ocuparemos próximamente.

M.C.D.2022

ESCENARIOS Y PANTALLAS

Estrenos cinematográficos

PRINCIPAL

"EL BANDIDO". — Nacionalidad: norteamericana. — Director: Richard Fleisdor. — Intérpretes: Robert Michum, Gilbert Roland y Ursula Thiess.—Fecha de estreno: 26-10-58.

Poco trabajo se tomó, sin duda, Earl Felton —realizador del asunto de esta película—, en plantearle. Se limitó a coger dos bandos en lucha, ambos mejicanos, unos gubernamentales y repeldes otros, y en torno a aquélla, tejió un argumento, que apenas tenía variantes, y así nos le ofreció en fotogramas violentos, donde la lucha, las acechanzas, los episodios sangrientos y la muerte tienen su asiento.

Sobre aquel fondo central, se nos ofrece una visión frecuente en todas las guerras, y más en estas civiles: el tráfico de armas, por aventureros sin escrúpulos, que no dudan en apelar a todos los procedimientos, para hacer llegar su bélica mercancía al destino fijado, obteniendo a cambio de desolación y de ruina, los pingües beneficios consiguientes. En este caso, son dos los traficantes que aparecen y militan en bandos opuestos. Entre ellos se entabla, pues, esta lucha en torno a un cargamento de armas escondido, que, destinado para los gubernamentales, es, al fin, (merced a las expeditivas artes empleadas por el traficante contrario —«El Alacrán», encarnado por Robert Mitchum—, que no vacila en dezmar al grueso de la columna gubernamental, a sangre fría, con bombas de mano, ametralladoras y explosiones de dinamita), entregado a los rebeldes, capitaneados por un cabecilla al uso en las revoluciones mejicanas de principios de siglo, y que personaliza el conocido Luis Alonso o Gilbert Roland, según su nombre artístico de la pantalla.

Lo mejor de esta película, es la espectacularidad empleada, donde impera un realismo que tiene la violencia propia de las luchas y muertes producidas. La interpretación, es adecuada por parte de los dos principales protagonistas antedichos; pese a que Robert Mitchum no abandone ese gesto sonmoliento que caracteriza su esterectipada mímica.

El director, ha sabido mover con acierto las masas, especialmente en las luchas, y el trucaje empleado en los ametrallamientos y voladuras, es acertado, con un buen color que se encarga de resaltar las sangrientas escenas.

Hay sus convencionalismos consiguientes (la inmunidad a las balas de «El Alacrán» es casi milagrosa); pero esto es disculpable, por el fondo aventurero del asunto, que, como tal, no se sujeta estrictamente a la lógica y a la naturalidad de los actos.—F. Buisán.

ORTEGA

«CRIN DE FUEGO». — Nacionalidad: japonesa. — Director: Koji Shima. — Protagonistas: Yukihiro Iwstare, Ayerd Walkao. — Fecha de estreno: 26-10-58.

La cinematografía japonesa se ha revelado últimamente, en algunas de sus películas, como una verdadera potencia. Recordemos «Rashomon» y «La puerta del infierno» y «Los siete samuraís», para atestiguarlo. Ha sabido entrar en el complejo pasional de los tipos y reflejárnoslos fielmente, con perfiles humanos que, por fuerza, han encontrado favorable eco en todos los públicos.

Hoy, con «Crin de fuego», el cine nipón vuelve a ofrecernos una delicada muestra de su «savoir faire» cinematográfico.

Se ha expuesto en fotogramas inteligentemente plasmados, la historia de un caballo de carreras, desde los primeros momentos de su vida hasta el fin de ella, pasando por el gran triunfo de una victoria ganada cuando estaba enfermo.

En torno a este tema sencillo, en el que este ser irracional desempeña preponderantemente la figura estelar, gira la película, enmarcándola en el seno de una familia humilde, que, por el cuidado y triunfo del caballo, lucha incansablemente, hasta lograr el fin apetecido.

Lo destacado de esta producción, es la forma como la misma se ha tratado. Muy cuidada, tanto técnica como artísticamente, se adorna de escenas emotivas, de relevante ternura y lírica exposición, que atraen, marca un limpio concepto que agrada y ejemplariza.

La interpretación es correcta. Y la película sirve, también, en el fondo, de excelente documental, ya que el marco de la acción se centra en tierras japonesas recogiéndose tipos, ritos y costumbres, que, aunque algunas de ellas estén levemente europeizadas, guardan un sabor autóctono grato, constituyendo con las panoramas paisajísticas mostradas, un cuadro original del exótico país del sol naciente. — F. B. C.

OTERO

"CENIZAS DE ODIO". — Nacionalidad: Norteamericana. — Director: Hall Bartlett. — Protagonistas: Jeff Chandler, Jonh Lupton y Joanne Dru. — Fecha de estreno: 26-X-58.

El fuego de la guerra de secesión norteamericana, bajo unas cenizas de odio, especialmente entre los habitantes de los estados sudistas vencidos, que tarde y difícilmente se fueron aventando. Precisamente, para lograrlo, hubo de echarse mano, según las recomendaciones del presidente Lincoln, al mayor tacto y cordialidad. La cruenta guerra fratricida había pasado; se imponía el olvido del ayer, yendose con una afinidad de intereses y de espíritu, a la conquista del mañana, en una campaña de reconciliación y de paz.

Pero estas razones que, teóricamente, eran consecuentes y factibles, en la práctica, resultaron sumamente difíciles de implantar. El odio no se extinguía tan fácilmente. El recuerdo de las luchas, de las cosechas arrasadas y de los muertos, aún pesaba como una losa sobre el corazón de todos, muy en primer lugar sobre el de los vencidos, clamando venganza. La inutilidad de esta venganza, que prolongaba cruelmente una guerra finalizada, y el afán de restañar heridas que se impusieron, al fin, los hombres responsables de cada bando, consiguió que la armonía volviera a reinar en todos los corazones.

Esta película, es una descripción hondamente humana de esta situación postbélica, en la que se recogen, con intenso dramatismo, en ocasiones, la lucha moral de un jefe del ejército vencedor del norte, contra un pueblo sureño roído por el ansia del rencor contra el conquistador. Este soldado, sin más bagaje que su buena voluntad y su afán de pacificar los ánimos y desterrar de ellos el recuerdo del pasado trágico y la venganza, emprende una heroica empresa, arriesgándolo todo, contra la animosidad, el odio, la resistencia pasiva e, incluso, el empleo de la violencia de los más furibundos, obteniendo el fin pacificador apetecido.

La película, realizada en blanco y negro, tiene buenas calidades, en el retrato de algunas situaciones y tipos, aunque la figura de este soldado pacificador, resulte un tanto artificiosa. Técnicamente, está bien lograda, con excelente fotografía. El ritmo decae a ratos y la interpretación es correcta. El film se resiente, en ocasiones, debido a la artificiosidad del personaje central, de convencional; pero atrae el dramatismo de sus más importantes secuencias y del asunto histórico empleados. — F. B. C.

La vida en la Región

El abastecimiento de agua, problema abulense

Se dedicará en Burgos un monumento al Padre Vitoria

Ha comenzado en Valladolid el juicio literario contra "Don Juan Tenorio"

AVILA

EL PROBLEMA DEL AGUA.— Avila también tiene su problema de suministro de agua —según se testimonia en un artículo que firma Pedro de Ulaca—. El consumo de agua en 1955, durante los meses de más demanda (julio, agosto y septiembre), fué de 6.300 metros cúbicos diarios. En los mismos meses, durante el año 1958, fué de 7.190 metros cúbicos diarios.

La capacidad de la presa de Becerril es de 900.000 metros cúbicos. Y las necesidades abulenses para los meses citados alcanza el 1.300.000 metros cúbicos. Por lo que los depósitos de las Hervencias son insuficientes (los menores) y el grande necesita ser reparado; necesitándose por todo ello una presa nueva de previsión para treinta o cuarenta años, con una capacidad de tres millones de metros cúbicos de agua.

VISITA DE UN CIENTIFICO ATOMICO. — Ha visitado esta ciudad el profesor Bhabha, presidente de la Comisión Atómica de la India, a quien acompañaba el señor Otero Navascués, presideate de la Junta Nuclear en España, y sus respectivas esposas.

Los ilustres visitantes, recorrieron la ciudad visitando sus principales monumentos, reanudando después su viaje con destino a Segovia.

LEON

CICLISTA MUERTO. — El vecino de Narayola, Ricardo Nieto Martínez, de 57 años, que se dirigía desde su pueblo de Cacabelos, con el propósito de buscar al médico para que asistiese a su esposa enferma, tuvo una aparatosa caída de la bicicleta que conducía, a la salida de Narayola, y resultó con gravísimas heridas, de las que falleció horas después.

NUEVO TEMPLO EN VILLABLINO. — En terrenos cedidos por el Ayuntamiento de Villablino, ha sido construído por el Instituto Nacional de la Vivienda, el nuevo templo parroquial, que es uno de los mejores de que dispone la provincia, sobre todo de los construídos en los últimos cincuenta años.

Para presidir el acto inaugural, asistieron a Villablino el señor Obispo Dr. Almarcha, Gobernador Civil, Presidente y Vicepresidente de la Diputación, Teniente Coronel Jefe de la Guardia Civil y otras personalidades.

BURGOS

MONUMENTO AL PADRE VITORIA. — Entre los acuerdos tomados en la reunión celebrada ultimamente por el Pleno Municipal, figura el de erigir un monumento en la ciudad al P. Francisco de Vitoria, creador del Derecho Internacional.

DONADORA DE SANGRE GALARDONADA. — Ha sido concedida la Cruz de Beneficencia, a doña Victoria Blanco Martínez, de 49 años, viuda, que en el curso de doce años, ha donado más de sesenta litros de su sangre para salvar vidas ajenas en doscientos casos necesarios.

SALAMANCA

BENDICION DE UN MONASTERIO CISTERCIENSE. — Ha sido inaugurado, tras de la solemne bendición efectuada, el nuevo monasterio cisterciense de Santa María de Jesús de las Madres Bernardas, construído en el Camino de las Aguas, del Barrio de la Prosperidad. Ofició en el piadoso acto, el Obispo de la Diócesis, Dr. Barbado Viejo.

SANTANDER

BAJAN DE PRECIO LOS HUEVOS. — En el mercado celebrado ultimamente en Torrelavega, se señaló la novedad de que los huevos bajaron diez pesetas en docena, circunstancia ésta que fué acogida con la satisfacción consiguiente por el vecindario. También bajaron las naranjas siete pesetas en kilo.

VALLADOLID

SE INICIA EL JUICIO LITERARIO CONTRA «DON JUAN TENORIO». — En el teatro Lope de Vega, se ha iniciado el juicio literario contra «Don Juan Tenorio», viéndose la sala repleta de público. Actuó de fiscal don Santiago Melero; de abogado defensor, don Víctor Gómez Ayllón, reservándose una mesa para el jurado, constituído por relevantes personalidades vallisoletanas. Presidió la primera sesión el decano de la Facultad de Filosofía y Letras, don Emilio Alarcos, al que acompañaba el catedrático de Arte de la Universidad de Valladolid, don José María Azcárate y el subdirector del T.E.U., entidad que ha tenido esta original iniciativa, señor Cid.

La primera sesión, con informes periciales notables, resultó muy interesante. En la sesión de hoy, intervendrán el doctor don Antonio Vallejo Nájera, don Narciso Alonso Cortés y los doctores don Leopoldo Cortejoso y don Nemesio Montero.

SE OTORGAN LOS «PREMIOS DE TEATRO». — El Jurado formado por críticos de la Prensa y destacados escritores, ha otorgado los Premios de Teatro 1957-58 instituídos por la Delegación Provincial del Ministerio de Información y Turismo para las compañías y actores que durante la citada temporada actuaron en teatros de esta capital.

La Medalla de Oro para el mejor actor fué concedida por unanimidad a Rafael Rivelles por su interpretación en la obra «La cárcel sin puertas»; la Medalla de Oro para la mejor actriz a Aurora Bautista por su actuación en «Réquien para una mujer»; en premio de conjuntos, la Medalla de Oro se otorgó a la Compañía del Lara de Madrid por su representación y montaje de «Patata»; el premio «Félix Antonio González» para Compañías Líricas, Medalla de Oro se concedió a la de «Artistas Líricos» por «Jugar con fuego»; los premios para aficionados al mejor actor se concedió a Luis Laforga y a Isabel Gil y de Compañías, al grupo «Lira Arte Escénico». Quedaron desiertos los premios «Vicente Escudero», de danza y el discrecional a la veterania escénica.

Si está herniado

no se torture usando inadecuados sistemas con trabas, tirantes, bultos y presiones, pues su hernia puede ser totalmente neutralizada, conteniéndola con el moderno **HERNIUS AUTOMATICO**, el perfecto aparato que goza del mayor prestigio por su precisión, comodidad y seguridad, con la absoluta garantía de un perfecto resultado. Bajo medida molde y prescripción facultativa. (C. S. 16.392).

VISITA EN PALENCIA el jueves día 30 del corriente, de 10 a 1, en el CONSULTORIO del médico D. ISAAC BLANCO, Avenida José Antonio, 1, 2.º, izquierda.

Gabinete Ortopédico HERNIUS

Rambla de Cataluña, 34, BARCELONA - Montera, 32, MADRID

BOLSA Y FINANZAS

Cotizaciones de los mercados de valores e impresiones de la jornada facilitadas por el BANCO DE BILBAO y la AGENCIA CIFRA correspondiente al día 28 de Octubre de 1958

BOLSA DE MADRID

Madrid, 28.—La Bolsa ha comenzado la semana enlazando bien con el cierre firme del viernes anterior, en el que predominó la demanda para un gran sector de valores industriales. Desde el primer corro se ha visto que la mayor parte del papel flotante se había retirado, quedando en predominio las órdenes de compra que esmaltaron de diferencias favorables la contratación de todos grupos. Los signos más destacados de avance fueron cinco enteros en Saltos del Sil, Campsa, Auxiliar de Ferrocarriles, Material y Construcciones, Telefónicas y Fefasa; seis en Reunidas de Zaragoza y Seat, ocho y medio en Urbis, diez en Rif, y once en Ponferrada, mientras que en bajas apenas si hubo la de cuatro enteros en Ebro.

Al cierre el mercado aparecía resistente.—Cifra.

BANCOS: España, 630.—Crédito Industrial, 177.—Exterior, 316.—Central, 572.—Banesto, 797. — Hispano, 534.—Popular, 430.

ELECTRICAS: H. Española, 297.—H. Cantábrico, 179. — Nansa, 140.—Sil, 197,5.—Sevillana, 147.—Madrileña, 196.—FECSA, 226.—Fenosa, 191.—Leonesas, 172.—Chorro, 136.—Reunidas Zaragoza, 145.

SIDEROMETALURGICAS: Auxiliar FF. CC., 510.—Material y Construcciones, 185.—Manufacturas Metálicas M., 96.—Seat, 328.

MINERAS: Duro-Felguera, 273. — Rif, 680.—Ponferrada, 798.

QUIMICAS: Explosivos, 296.—Petróleos, 555.—Hidro-Nitro, 156.

CONS. E INMOBILIARIAS: Dragados y Construcciones, 186.—Urbanizadora Metropolitana, 518.—Inmobiliaria Metropolitana, 158.—Urbis, 158,5.—Vallehermoso, 146.

ALIMENTACION: Ebro, 541. — El Aguila, 462.—G. Azucarera, 206.

TEXTILES: Fefasa, 246.—Sniace, 384.

VARIAS: Campsa, 196.—Tabacalera, 175.—Telefónicas, 228.—Marconi, 114.—Metro Madrid, 160,5.—Hidrocivil, 134.

BOLSA DE BILBAO

Bilbao, 28.—Ante el cierre firme del pasado viernes, precursor de nuevas alzas, la sesión de Bolsa de hoy se ha desenvuelto con el interés que era de preveer, ante una concurrencia extraordinaria. Sin embargo, la jornada no llegó a satisfacer por completo por la falta de noticias que con tanta ilusión se esperaban sobre las medidas a tomar para que la contratación pueda resurgir; hubo mejoras de gran amplitud, sin rebasar los límites discretos de una contratación moderada. Las alzas más destacadas fueron Iberduero nuevas liberadas y Sefanitro, con 15; Papelera doce y medio, Basconia siete y medio, Explosivos seis y Sierra Menera y Telefónicas 5, resultando una sesión buena y de cierre bien dispuesto.—Cifra.

BANCOS: Banco de Bilbao, 780.—Banco de Vizcaya, 764.

NAVEGACION: Naviera Aznar, 1.840.

QUIMICAS: Papelera Española, 295.—Sefanitro, 315.—Siga, 157,5. — Unquinesa, 292.—Nicas, 185.

VARIAS: Vascongados, 142.—Sierra Menera, ordinarias, 210.

SIDEROMETALURGICAS: Altos Hornos, 272.—B. Wilcox, 510.—Basconia, 752,5.—Euskalduna, 297,5.—Cerrajera de Mondragón, 730.—Santa Bárbara, 170.

ELECTRICAS: Iberduero, ordinarias, 294,5.—Idem, novísimas liberadas, 262.—Idem, novísimas sin liberar, 952,5.—Viesgo, 211.—R. Zaragoza, 145,5.

BOLSA DE BARCELONA

Barcelona, 28.—Continuó la firmeza en el corro de acciones de Bolsa, persistiendo la tónica iniciada hace días, pero no tuvo la euforia de anteriores sesiones. En este corro comenzó la sesión con expectación, animándose de momento el negocio, ganando posiciones los valores de arbitraje, sobre los cuales vienen buenas noticias de la Bolsa Central. También el grupo eléctrico experimentó ganancias. Esta tendencia se extendió a los demás valores a renta variable, la mayoría de los cuales cerraron con signos positivos.

En los demás corros el negocio ha sido normal. Flojeando los fondos públicos, en los que el Ayuntamiento de Barcelona dejó medio entero.—Cifra.

Petróleos, 557.—Explosivos, 295. — Cros, 643. — La Maquinista, 125. — Aguas Barna, 275.—Motor Ibérica, 1.635.—Carburos Metálicos, 695.—Tabacos Filipinas, 597.—Sansón, 425.—Asland, 540. — Industrias Agrícolas, 775.

BANCO DE BILBAO

Banca. — Operaciones de Bolsa. — Pago de negociables de trigo

Mayor Pral., 113. — PALENCIA

BANCO DE SANTANDER
Fundado en 1857
Banca - Cambio - Bolsa
Caja de Ahorros
Mayor Pral., 70. PALENCIA

Un abogado y un técnico agrícola a su servicio, suscribiéndose a MIES. Revista mensual. Suscripción: 36 pesetas al año. Apartado, 15. Palencia.

anuncios por palabras

Alquileres

OFREZCO extensas naves para almacenamiento de mercancías, admito estancias fijas, eventuales, bicicletas y motos. Empedrada, 8.

CEDO tierra en aparcería, de riego. Victoriano Aguado. Carretera La Treinta. Palencia.

SE ARRIENDA la hoja de remolacha de quince obradas de tierra. Tratar con su dueño, Herminio Ortega. Soto de Cerrato.

Automóviles

CHRISLER "Royal", cambio volante, perfecto estado, vendo. Revilla. Audiencia, 4. Lerma (Burgos).

VENDO camión, marca Ford, F. 6. Motor Barreiros, diferencial Tinker, con reductor, bien calzado, toda prueba. Berruguete, 8 y 10. Palencia. Francisco Díaz.

VENDO Citroen «pato» 12 H. P., siete plazas, fábrica, propio servicio público pueblo, barato. Auto Garaje Europa.

Compras

TOCONES, raíces, cepas y toda clase de leñas secas se compran en la fábrica de yesos de Hija de E. Madrigal. Carretera Villalobón. Teléfono, 3497.

PATATAS de consumo compra Benigno Martín. Manuel Rivera, 5. Teléfono, 2718.

Fincas

VENDO edificio cinco plantas, cuatro viviendas y local comercial; otro tres plantas, dos viviendas, local comercial, completos o por plantas, ambos bonificables. Angel García. Teléfono, 2484. Palencia.

VENDO casa calle Las Palmas, 21. Eulogia Marcos.

SE VENDE o arrienda finca de regadío a kilómetro y medio de Palencia, con casa habitación y grandes dependencias. Libre de colonos. Informes, esta Administración.

Ganados y aves

EN SECRETO... Su vecina da a sus pollitos y gallinas "Galliol" Farmacias y Droguerías.

POR SOBRANTE de ganado se vende una mula de cuatro años. Paredes de Nava. Angel León.

POR DEJAR labranza se venden dos mulas de 8 y 9 años. Para tratar, con Isaac Ferreras. Cevico de la Torre.

CERDOS destete. Carretera Grijota. Bar Balastera.

VENDO cerdos destete York. Marcelo Durán. Huertas Bajas. Palencia.

SE VENDEN 28 ovejas y 7 cancinas en Santillana de Campos. Para tratar, con Tomás Iglesias.

GANADEROS: Para cerdos de cría y engorde, piensos completos y compuestos SANDERS.

AVICULTORES: Para sus ponedoras piensos compuestos y completos SANDERS, adjudicatario Benigno Martín. M. Rivera, núm. 5.

SE VENDEN cien carneros, noventa corderos y ochenta ovejas, de todas las edades, en Polvorosa. Leandro y Suceso.

POR AUSENCIA vendo 14 borras, 20 ovejas y primalas, 22 carneros. Valentín Barrio. Tabanera Valdavia.

CERDOS destete. Pan y Guindas Anastasio Cabezón.

SE VENDEN dos terneros y una ternera de unos 400 kilos al vivo, en el Molino del Puente de Torquemada.

VENDO manada 118 ovejas, seleccionadas y 511 corderas. Gerardo García.

SE VENDEN cerdos al destete. Barrio Santa Ana. Comestibles Gurpegui.

VENDO dos novillos, mula dos años. José Luis Aguado. Valbuena.

Maquinaria y Reparaciones

VENDO deschinadora combinada, seminueva, sistema Navarro. Constantino Gómez. San Felices de Castillería.

BALLESTAS, remolques todos los tipos. Calidad, garantía. «Fecul». Calle Villanubla, 7. (Puente Mayor). Valladolid.

TRANSFORMADOR trifásico, baño aceite, 15.000-250-145 15 K. V. A. vendo. Saturnino Martín. Castromocho.

NEUMATICOS, correas de ventilador, correas trapezoidales. Navamuel. Casado del Alisal, E. Teléfono 1937.

SEMBRADORAS de todos los sistemas. Abonadoras, rodillos desterronadores, rastras, gradas, cuatrisurcos, cubresemillas, bisurcos, trisurcos, cortarraíces, desgranadoras de maíz. Almacenes maquinaria Ortega y Ortiz de Zárate.

SEMBRADORAS para caballerías y tractor. Distribuidoras de abonos de platillos y cadenas. Bisurcos, trisurcos, gradas, rodillos, arrobaderas y rastras. Husillos para lagar, bombag trasiego y mangueras. Almacenes Pinacho.

SEMBRADORAS, gradas de ballesta, arados, repuestos. Almacenes de maquinaria, Sobrinos de Fidel Diego, S. R. C. Palencia.

DISTRIBUIDORAS de abonos de platillos, para tractor y caballería, diferentes anchos de labor y reparto perfecto de minerales, con ruedas metálicas y neumáticas. Tejeda y Compañía S. L. Palencia.

VENDEMOS o cambiamos por otro de 25, K. V. A. transformador. Larrañaga, tipo T. B., de 70 K.V.A., como nuevo. Razón, Parresa. Monjas, 19.

VENDO torno de metro, soldadura eléctrica, esmeril, sierra mecánica, motores eléctricos y gasolina, fuelle, taladros, ventilador, cortadillo. Calzados Alonso. Mayor, 217. Palencia.

Pérdidas

MULA lechal extraviada. Avisar en la finca Carlón o Granja Los Hoyos. Palencia.

Trabajo

GANE de 3.000 a 10.000 pesetas al mes cultivando en su casa todo el año setas comestibles en habitaciones, bodegas, sótanos, cuevas, etcétera. Por correo contra reembolso de 25 pesetas mandamos las instrucciones, completas y garantizadas, con las cuales aprenderá vender con grandes beneficios su población, provincia y región. Si quiere ganar más dinero cultive setas. No se arrepentirá. Especialidades Prácticas "S" 998. Barcelona.

SE NECESITAN niñera y asistenta. General Amor, 18.

NECESITO señorita subir puntos media a máquina. Plaza Francisco Franco, 4. Librería.

SE NECESITA obrero agrícola. Mayor, 44. Palencia.

TRACTORISTA se necesita para finca, poca familia. Dirigirse Hijos de H. Sendino. Palencia.

ASISTENTA se necesita, mañanas. Informes, esta Administración.

PRECISASE matrimonio trabajar, bien remunerados, considerados, casa, luz. Granja Navas. Osorno.

PASTOR competente, necesita Francisco García. Refitolería, 7. Segovia. Teléfono 2675. De 7 a 10 noche.

SE NECESITAN obreros agrícolas con hijos mayores y persona competente para desempeñar el cargo de cuadrero. Se facilita casa, leña y harina. Finca La Barranca. Corcos del Valle (Valladolid). No se contestan cartas. Tratar, con el Administrador.

NECESITO criado vaquería. Allende el Río, número 10. Emilio. Palencia.

SE NECESITAN obreros agrícolas. Informes, San Cebrián de Buena Madre-Astudillo. Angeles Martín. (Palencia).

Traspasos

EN TORRELAVEGA se traspasa Bar Otero, con facilidades de vivienda. Informes, en el mismo. Teléfono, 2176. Torrelavega.

TRASPASO local propio para taller de reparaciones. Razón, en el mismo. José Antonio, 37, bajo.

Varios

PIEDRA artificial, nuevos y esmerados trabajos para escaleras y decoraciones de fachadas, "La Hortensia".

DUROLAC, Tablex en color para decoraciones y muebles, Ferretería Isasmendi-Madrigal.

VENDO cerdos destete y manzana reineta para conservar. Pan y Guindas. Anastasio Cabezón.

TUBERIAS uralita. Para abastecimientos y conducciones de agua en medianas y altas presiones. Uralita. Agencia Oficial de Ventas, Avenida José Antonio, 45. Telf. 1455. Palencia.

COCINAS «Gopol», patentada, especial para quemar paja con horno y agua caliente por pote o termo. José Antonio, 45. Palencia.

BUENOS precios en trapo, papel y hierro. Chatarrería Angeles. Carretera La Julia. Junto a los Maristas. Teléfono, 2552.

TUBOS cemento, gres y fibro-cemento, precios interesantes. Materiales de Construcción, Pastor. Palencia.

VENDO carro y arreos, una caballería. Barrio del Cristo, calle Alegría. Dionisio Sánchez.

VENDO carro pequeño con toldo y arreos. Leandro Cieza. Villalobón.

SE VENDEN dos limpias de molino, una «Tupi», un motor de 10 H. P., 30 kilos cobre diez décimas, herraje de horno de panadería. Laureano Santiago. Dueñas.

VENDO par de mulas, nueve y cuatro años, cuatro dedos, a toda prueba; carro par medio uso, en Valle de Cerrato. Afrodisio Masa.

Vehículos

REMOLQUE, ruedas macizas, ocho a diez toneladas. Se vende en Castromocho. Saturnino Martín o en Palencia. Mayor, 244. Teléfono, 1506.

VENDO moto B. H., 5.000 pesetas. José Mateo. Cervatos de la Cueza.

Ventas

VENDO setenta cántaros de mosto. Apolinar Ramón. Rivas de Campos.

SE VENDEN flores de todas clases y crestas de gallo. Fuente de la Salud. Florencio Marín. Palencia.

FUTBOLISTAS Club Atlético de Palencia, en su domicilio y de siete a nueve de la noche, se venden botas de fútbol.

COMEDOR moderno se vende. Razón, José Antonio, 29. Portería.

MAIZ andaluz, de la mejor calidad, vende Benigno Martín, de 1.000 kilos en adelante, precio especial.

VEZAS andaluzas para siembra meramente, tiene existencias Benigno Martín. Manuel Rivera, 5. Palencia.

SALAMANDRA artística, se vende. Razón, Mayor, 150. Portera.

VENDO 2.500 kilos de maíz. Huertas de San Isidro. Venta de Baños. José Ríos.

OLEOS, grandes alegorías techo y pared, propios salón, se venden. Razón esta Administración.

AGRICULTOR:

Consultorio jurídico-social en MIES, revista de Agricultura y Ganadería. Apartado, 15. Palencia.

Compañía General de Asfaltos y Portland "Asland"

Capital: 176.000.000 de pesetas

SUSCRIPCION

de 50.000 Obligaciones de 1.000 pesetas nominales cada una, al 6'75 por 100

con cupón 1.º de junio de 1959 y siguientes, amortizables en veinte años por sorteos anuales a partir de 1959

al tipo de 94 %, o sea, 940 pesetas por Obligación

libre de gastos para el suscriptor

Características de la emisión

La emisión ha sido acordada por la Junta General, celebrada el 16 de octubre que ha autorizado la creación de 100.000 obligaciones y la puesta en circulación de 50.000 de ellas, condicionando la emisión del resto, si ésta tuviese lugar dentro de los próximos tres años, a la autorización de los Bancos que han intervenido en esta primera emisión y de los representantes legales de los obligacionistas

Los títulos que la integran son de pesetas 1.000 nominales; devengarán intereses a razón del 6'75 % pagaderos por cupones semestrales que vencerán en 1.º de junio y 1.º de diciembre de cada año y serán amortizables en 20 años por sorteos a la par, con impuestos a cargo de los obligacionistas excepto el de negociación que será pagado por la empresa. Las obligaciones llevarán unidos el cupón vencimiento de 1.º de junio de 1959 y siguientes.

La Sociedad emisora se reserva el derecho de poder anticipar la amortización de la totalidad o parte de esta emisión, en cuyo caso podrá hacerlo por sorteo, compra en Bolsa o subasta entre los tenedores de títulos.

Constituirán una carga directa sobre todo el activo social con la sola salvedad del resto del crédito hipotecario del Banco de Crédito Industrial, de fecha 3 de agosto de 1955 por 52.900.000 pesetas. Se inscribirán estos títulos para su cotización oficial en las Bolsas de Barcelona, Madrid y Bilbao y se gestionará la inclusión de los mismos en la lista de valores admitidos como fianzas y reservas de las Compañías Aseguradoras por la Dirección General de Seguros.

Característica especial

Por acuerdo de la Junta General antes referida, se ha reconocido a las 50.000 obligaciones objeto de la presente suscripción el derecho a participar en el próximo aumento del capital social que tendrá lugar dentro de este año, en la proporción de una acción ordinaria de la Compañía por cada 15 obligaciones poseídas, al tipo de 200 % libre de todo gasto, a que serán ofrecidas a los accionistas. El Consejo de Administración fijará el plazo y las condiciones para el ejercicio de este derecho.

El rendimiento de estas obligaciones puede estimarse en más del 6 %, teniendo en cuenta la prima de amortización y el derecho de suscripción de acciones.

SUSCRIPCION

La suscripción de las 50.000 obligaciones referidas tendrá lugar en las entidades bancarias siguientes

BANCO ESPAÑOL DE CREDITO
BANCO HISPANO AMERICANO
BANCO DE VIZCAYA

y en sus sucursales y agencias al tipo de 94 %, o sea, 940 pesetas por obligación.

Las listas de suscripción se abrirán el día 3 de noviembre y podrán declararse cerradas por los Bancos en cuanto quede cubierta la suscripción.

Barcelona, 1.º de noviembre de 1958

A mal tiempo... buenas mantas

Las mejores mantas y más baratas las de

DAVID

Compre en DAVID y ahorrará dinero

Mayor, 238

Deléitese con un buen libro

Pida las últimas novedades a

EL G. DIARIO - DIA

Mayor, 147 - PALENCIA

Dietario

Miércoles 29 de Octubre 1958

SANTORAL. — (Día de los Caídos). — Santos: Maximiliano, obispo; Cenobio, presbítero; Eusebia, virgen; Jacinto, Lucio, Quinto, Feliciano, mártires; Valentín, Narciso, Donato, obispos; Teodoro, abad. (Misa: Del Domingo XXII de Pentecostés. Color: Verde).

Sale el sol a las 6'41 horas y se pone a las 17'16 horas. Sale la luna, a las 18'36 horas y se pone a las 8'9 horas. Cuarto menguante, el 4.

EL TIEMPO EN PALENCIA

Barómetro: A las 18 horas de ayer, 703'2; a las ocho horas de hoy, 703.— Temperaturas: Máxima de ayer, 19'0; mínima de hoy, 10'8.— Dirección del viento: A las 18 horas de ayer, E; a las ocho horas de hoy, SE. Humedad relativa media, 58 por 100.

EFEMERIDES. — 1517: Carlos I hace su primer viaje a España visita a Fonseca de las Torres. — 1783: Muere el filósofo d'Alembert. — 1914: Turquía ataca a Rusia. — 1923: Turquía proclama República. — 1936: Muere Ramiro de Maeztu. — 1943: Conferencia de Moscú.

La cristiandad tiene Papa: Juan XXIII

Nació en cuna humilde, en un pueblecito italiano, hace setenta y seis años

Ciudad del Vaticano. — El nuevo Sumo Pontífice, hasta ahora Cardenal Angel José Roncalli, Patriarca de Venecia, nació el 25 de noviembre de 1881 en la pequeña localidad de Sotto Il Monte (Bajo el Monte), situada a 64 kilómetros de Bérgamo, al Este de Milán. Fué el tercer hijo de una familia compuesta por trece hermanos.

DE FAMILIA GRANJERA

De condición humilde —eran granjeros—, los Roncalli gozaban de un gran respeto en la pequeña localidad de dos mil almas. La familia habitaba en Sotto desde hacía cinco siglos, en que su antepasado Martino Roncalli emigró desde el cercano Valle de Imagna. Aunque Martino Roncalli no era noble, pintó en el muro de su casa un escudo de armas: una torre sobre campo a rayas rojas y blancas. Escudo adoptado, con una modificación, por el Cardenal Roncalli al ser elevado al purpurado en 1953. La modificación fué añadir un alado León de San Marcos, símbolo del patriarcado de Venecia, al escudo de los Roncalli.

TRECE HERMANOS

El padre del nuevo Papa, granjero a las órdenes del Conde Ottavio Morlani, era un hombre ordenado y trabajador, que no sólo pudo sacar adelante a sus trece hijos, sino que ahorró lo suficiente para comprarse un pequeño terreno de su propiedad. Contaba con que Angel José, su tercer hijo y primer varón, le ayudase en las labores de labranza. Pero, hombre amplio, no opuso objeciones cuando, a la edad de once años, su hijo le manifestó sus deseos de estudiar sacerdocio.

SEMINARISTA

Angel José ingresó primero en el Seminario de Bérgamo, donde permaneció desde 1892 a 1900, pasando después al Seminario Apollinare de Roma. Allí se graduó en Teología en 1904, a la edad de 22 años. Fue ordenado sacerdote en la iglesia romana de Santa María, el 10 de agosto de ese año y cantó su primera misa en la Basílica de San Pedro.

Los nueve años siguientes fueron decisivos en la formación espiritual y práctica del ya Padre Roncalli. Desde 1903 a 1914 fué secretario personal de Monseñor Santiago Radini-Tedeschi, Obispo de Bérgamo, uno de los Prelados más ilustres de su tiempo y a quien más adelante el nuevo Papa había de calificar como «la estrella polar de mi sacerdocio». El Padre Roncalli comenzó entonces a publicar lo que en aquellos tiempos fue una innovación y hoy está extendido a todo el mundo: los boletines parroquiales, que tuvieron una acogida extraordinaria y se extendieron pronto a otras diócesis. Como colaborador de Monseñor Radini-Tedeschi, el Padre Roncalli tuvo ocasión de conocer a los más importantes Prelados italianos y a los organizadores del Movimiento de Acción Católica.

INVESTIGADOR HISTORICO

Gran aficionado a la investigación histórica, el joven Padre Roncalli acudía a la Biblioteca Ambrosiana de Milán para sumergirse en el estudio de libros antiguos, siempre que tenía que acompañar a la capital milanesa a Monseñor Radini-Tedeschi. El bibliotecario era Monseñor Achille Ratti, que en 1922 había de ser proclamado Sumo Pontífice con el nombre de Pío XI. Monseñor Ratti y el Padre Roncalli se hicieron grandes amigos. En la citada biblioteca Ambrosiana, el Padre Roncalli descubrió 40 polvorientos volúmenes, en los que se describía una visita apostólica realizada a la Archidiócesis de Bérgamo por San Carlos Borromeo en el siglo XVI. El hallazgo, en el que se daba una descripción vivida y detallada de la provincia nativa del hoy Sumo Pontífice, le apasionó de tal forma que nunca ha cesado de investigar sobre ella. El resultado de los estudios sobre este hallazgo fueron la publicación de cinco grandes volúmenes, publicados entre 1936 y 1952, que están considerados como un modelo de investigación histórica sobre un solo tema. Otros trabajos históricos del Padre Roncalli fueron un ensayo sobre el Cardenal del siglo César Beronio, publicado en 1908, a la edad de 27 años, y otro sobre las organizaciones caritativas en Bérgamo, publicado en 1912.

SECRETARIO DE MONSEÑOR RADINI

Además de su trabajo como secretario de Monseñor Radini-Tedeschi y de sus investigaciones históricas, el Padre Roncalli encontró tiempo para enseñar historia de la Iglesia, apologética y patrística en el Seminario de Bérgamo.

Al iniciarse la primera guerra mundial en 1914, muere Monseñor Radini-Tedeschi y el Padre Roncalli es llamado a filas por el Ejército italiano, sirviendo durante un año como sargento en el Cuerpo médico y después como capellán militar en varios hospitales de Bérgamo, con la categoría de teniente.

FUNDA EL «HOGAR DE ESTUDIANTES»

Poco después de la guerra, continuando su trabajo de innovación práctica, el Padre Roncalli fundó el primer "Hogar de Estudiantes" en Italia para ayuda a los estudiantes de clase media en las escuelas públicas. Asimismo, desempeñó un activo papel en el movimiento de Acción Católica, en conferencias a universitarios y en la fundación de Asociaciones de Mujeres Católicas.

Su actividad llamó la atención del Papa Benedicto XV, al que había sido presentado en tiempos de Monseñor Radini-Tedeschi. El Pontífice llamó al Padre Roncalli a Roma, siendo destinado a la Sagrada Congregación para la Propagación de la Fe.

PRELADO DOMESTICO DE BENEDICTO XV

Nombrado Prelado doméstico del Papa y canónigo honorario de Bérgamo, Monseñor Roncalli desempeñó un activo papel en la reorganización de la Asociación para la Propagación de la Fe, organización seglar para apoyo y ayuda de las actividades misioneras. Fué nombrado presidente de la sección italiana de la Asociación y miembro de su Consejo general. Con este motivo, Monseñor Roncalli visitó los centros de la Asociación en Lyón, París, Bruselas, Aquisgran, Munich y Holanda. En cuatro años de trabajo en Italia, extendió la actividad de la Asociación, «no con el ruido de la tormenta, sino con la suavidad del agua fértil», como se dice en una biografía oficial vaticana.

Pero Monseñor Roncalli nunca renunció a su actividad sacerdotal. Continuó trabajando como predicador, confesor y director espiritual, y aún encontró tiempo para enseñar durante un año Patrística en el Pontificio Seminario lateranense.

DIPLOMATICO

En 1927, comenzó su carrera diplomática que había de durar 27 años y en la que se le había de conocer como «viajero de Dios».

Pío XI, el antiguo bibliotecario que había conocido en Milán, le nombró visitante apostólico y enviado extraordinario en Bulgaria, nombrándole simultáneamente arzobispo titular de Areopolis. Monseñor Roncalli recibió la consagración episcopal en Roma, el 19 de marzo de 1925, cuando contaba 43 años.

Monseñor Roncalli, permaneció en Bulgaria, nación predominantemente ortodoxa-griega, durante nueve años, primero, como visitante apostólico y, luego, como delegado apostólico.

En 1935, Monseñor Roncalli fué nombrado Vicario y Delegado Apostólico para Turquía y Delegado Apostólico en Grecia, y, al mismo tiempo, arzobispo titular de Mesembria. Desempeñó los cargos citados durante nueve años con sede en Estambul. Monseñor Roncalli se granjeó grandes simpatías en Estambul y pronto se convirtió en una de las principales figuras diplomáticas de aquella capital.

En diciembre de 1944, el Papa Pío XII nombró a Monseñor Roncalli para uno de los puestos diplomáticos más difíciles entonces para la Santa Sede, la Nunciatura en París. Monseñor Roncalli quedó tan sorprendido por el nombramiento que pensó que el telegrama estaba mal descifrado.

NUNCIO EN PARIS

Cuando el nuevo Nuncio llegó a París y entregó al jefe del Gobierno francés, general Charles De Gaulle, sus cartas credenciales y la felicitación de año nuevo como decano del Cuerpo Diplomático, las relaciones entre Francia y el Vaticano eran tensas. El predecesor de Monseñor Roncalli, actualmente Cardenal Valerio Valeri, había tenido que abandonar Francia después de ocho años, por haber estado al frente de la Nunciatura durante el régimen del Mariscal Petain. El Gobierno De Gaulle consideraba el mantenimiento de relaciones entre la Santa Sede y Vichy como un gesto político poco amistoso.

Monseñor Roncalli tuvo a su cargo la difícil tarea de explicar al Gobierno francés que la Santa Sede había mantenido relaciones diplomáticas con Vichy, porque durante los primeros años de la guerra era el Gobierno establecido en Francia. El nuevo Nuncio pronto se ganó, por su inteligencia, simpatía y sencillez, la amistad de todo el pueblo francés. Sus anécdotas fueron conocidas pronto por todo París, donde de él se decía: "Il a de Pesprit".

CARDENAL

Monseñor Roncalli estaba al frente de la Nunciatura Apostólica en París, cuando el Papa Pío XII le nombró Cardenal en el Consistorio celebrado el 12 de enero de 1953. De acuerdo con el procedimiento tradicional, el Capelo Cardenalicio le fué impuesto por el entonces jefe de Estado francés, presidente Vicente Auriol.

Auriol, un socialista, ha seguido siendo un íntimo amigo del ya Cardenal Roncalli, visitándole siempre que iba a Venecia.

Tres días después de ser elevado al Purpurado, el Papa Pío XII nombró al Cardenal Roncalli Patriarca de Venecia para cubrir la vacante por fallecimiento de Monseñor Agostini, que falleció unos días antes de la celebración del Consistorio de enero de 1953, en el que debía haber sido elevado a la Púrpura Cardenalicia.

PATRIARCA DE VENECIA

El Cardenal Roncalli se ganó pronto las simpatías de todo el pueblo de Venecia. Durante su labor pastoral visitó a los presos en las cárceles, a los enfermos en el hospital, y a los ancianos en sus casas. Cuando la provincia de Venecia quedó asolada por las inundaciones, el Cardenal Roncalli fué uno de los primeros en acudir al lado de las víctimas.

Se recuerda en Venecia, que cuando una anciana a quien se conocía como «la abuela de Venecia», cumplió los cien años, el Cardenal Roncalli, acudió a su casa para allí celebrar el Santo Sacrificio de la Misa como regalo de cumpleaños.

Su puerta ha estado siempre abierta a todos los que llamaron a ella. A menudo invitaba a los sacerdotes de su patriarcado a cenar o comer con él para celebrar cambios de impresiones sobre la labor pastoral. «Me gusta reunirme con la gente—ha dicho siempre el nuevo Pontífice—. Después de todo puede ser que el que desee verme pueda necesitarme como confesor».

El nuevo Papa ha sido hasta su elevación al Pontificado el 139 obispo y 43 Patriarca de Venecia, dignidades que también ostentaba el Cardenal José Sarto, antes de ser elevado al Papado.—Efe.

Ciudad del Vaticano. — El Camarlengo de la Iglesia Católica, Cardenal Aloisi Massella y otro Purpurado, acompañados del ingeniero Rebecchini, proceden a cerrar las puertas interiores del recinto del Cónclave para garantizar el total aislamiento de los miembros del Sacro Colegio Cardenalicio durante las reuniones secretas para la elección del nuevo Papa que se ha resuelto en la tarde de hoy martes.—(Foto Cifra Gráfica)

Reseña legislativa en MIES, revista mensual de Agricultura y Ganadería. Suscripción: 3 pesetas al mes. Apartado de Correos, 15. Palencia.

Su Santidad Juan XXIII será coronado, probablemente, el 9 de Noviembre próximo

Le será recordado tres veces que la pompa terrena pasa como la breve llama que se alimenta de aceite

DESPUES DE LA ELECCION

Ciudad del Vaticano, 28. — Inmediatamente después de ser confirmada la elección del hasta ahora Cardenal Roncalli como nuevo Sumo Pontífice, el Cardenal Ottaviani, el más reciente de los Cardenales diáconos, abrió la puerta de la Capilla Sixtina, poniéndose en comunicación con los conclavistas, que se hallaban pendientes del resultado dentro del recinto del cónclave y al lado de la puerta de la Capilla. El sonido de una dorada campanilla llamó al secretario del Cónclave, Monseñor Di Jorio, y al Prefecto de Ceremonias Apostólicas, Monseñor Dante, quien se hallaba acompañado de dos de los «cerimonieri» ayudantes.

ACEPTACION DEL NUEVO PAPA

Una vez que estas personalidades religiosas hubieron entrado en la Capilla Sixtina, el Cardenal Tisserant, decano del Sacro Colegio Cardenalicio, se dirigió al Cardenal Roncalli para formularle la gran pregunta: «¿Aceptas tú elección a Sumo Pontífice, canónicamente hecha?».

El Cardenal Roncalli contestó: «Sí». Al mismo tiempo anunciaba su decisión de reinar con el nombre de Juan XXIII. En ese momento cayeron todos los baldaquinos de los demás Cardenales, quedando solo en alto el del nuevo Pontífice, que se constituía en Vicario de Cristo, adquiriendo plena y absoluta jurisdicción sobre toda la Iglesia.

SE COLOCA LOS VESTIDOS DE PAPA

A continuación, acabado ya el cónclave, Su Santidad Juan XXIII entró en la Sacristía de la Capilla Sixtina, acompañado de su secretario conclavista, para revestirse de Papa. Allí se colocó la sotana blanca, los zapatos rojos, el fajín de seda blanca, el roquete y la muceta roja, cambiándose seguidamente el solideo. No se sabe si, como tradición en estos casos, habrá entregado su solideo rojo de Cardenal a Monseñor Di Jorio, secretario del Cónclave. Se recuerda que cuando fué elegido León XIII, en el año 1878, aquél Papa guardó en su bolsillo el solideo cardenalicio. A los pocos días creó Cardenal al secretario del Cónclave. Una vez revestido de Sumo Pontífice, el nuevo Papa regresó a la Capilla Cixtina, donde ocupó ya el trono pontificio. Por orden de ancianidad, todos los Cardenales presentes se le fueron acercando e hicieron al Vicario de Cristo la primera «adoración».

TE DEUM

Terminada esta primera ceremonia, se cantó un «Te Deum» de acción de gracias. En ese momento, el Cardenal Canalli, protodiácono, se dirigió desde el recinto del Cónclave al balcón central de la basílica vaticana para anunciar a la muchedumbre congregada en la Plaza de San Pedro, la gran noticia.

MAS DE 300.000 PERSONAS ACLAMAN AL PONTIFICE

Eran más de trescientas mil almas las que se apretaban en la gigantesca Plaza, en la que sólo había quedado despejada la parte más inmediata a la Basílica por fuerzas de la guardia vaticana. Con voz clara, el Cardenal Canali anunció en latín: «Os anuncio un gran gozo. Tenemos Papa: el Eminentísimo Cardenal José Roncalli, que ha escogido el nombre de Juan XXIII».

En ese mismo instante, confundiéndose con las aclamaciones de los millares de fieles, las campanas de San Pedro comenzaron a repicar a gloria incesantemente.

LA PRIMERA BENDICION

Las aclamaciones alcanzaron su punto culminante cuando, instantes después, Juan XXIII apareció en el balcón central de la basílica para recibir el homenaje de los fieles. Solemnemente y con la mirada puesta en el Cielo, el nuevo Sumo Pontífice alzó la mano e impartió su primera bendición «Urbi et Orbi».

Todas las ceremonias en el interior del recinto del cónclave se han realizado con arreglo a las prescripciones y actos dispuestos por las constituciones apostólicas y el ceremonial pontificio. Han sido levantadas las actas y, como ya ha sido indicado, se han realizado las llamadas «adoraciones» al nuevo Papa. Con arreglo al ceremonial en vigor, el sagrado recinto debe quedar todavía cerrado hasta mañana por la mañana. No obstante, no se sabe todavía si Su Santidad Juan XXIII, como lo hizo Pío XII, ordenará que se abra esta misma noche la clausura, para que los Cardenales puedan abandonar el recinto.—Efe.

CORONACION DE JUAN XXIII

Ciudad del Vaticano, 28.—Su Santidad Juan XXIII será coronado Papa, probablemente el 9 de noviembre en una esplendorosa ceremonia.

En el mismo balcón, desde el que impartió su primera bendición "Urbi et Orbi" será coronado "Padre de Príncipes y Reyes" ante los ojos de Roma y el mundo. Antes de que la tiara papal descanse en sus sienes le será recordado tres veces que la pompa terrena pasa, como la breve llama que se alimenta del aceite. La ceremonia de la coronación se celebra tradicionalmente en domingo y tan pronto como es posible. Como el día dos de noviembre es demasiado pronto para preparar la ceremonia, todos los indicios señalan el nueve como el que será escogido para la solemnidad.—Efe.

TISSERANT Y MICCARA ACOMPAÑARON AL NUEVO PAPA A SU PRIMERA APARICION

Ciudad del Vaticano, 28.—Su Santidad Juan XXIII ha estado acompañado en su primera aparición ante los fieles por el decano del Sacro Colegio Cardenalicio, Monseñor Tisserant y el Cardenal Miccara, Vicario de la Diócesis de Roma.

Al dirigirse desde la Capilla Sixtina al balcón central de la Basílica de San Pedro para impartir su primera bendición "urbi et orbi", el cortejo pontificio iba precedido por el maestro de ceremonias, que empuñaba la Cruz Papal. En el balcón apareció primero la Santa Cruz, a continuación, los Cardenales y, finalmente, el nuevo Sumo Pontífice. Desde la Plaza podía verse a otros Cardenales que presenciaban la escena.—Efe.

Mensaje del Nuncio apostólico con motivo de la elección del Sumo Pontífice

«Para los españoles será motivo de especial gozo saber que el nuevo Papa ya conoce esta católica nación»

Madrid, 28. — Mensaje del Nuncio Apostólico con motivo de la elección del nuevo Sumo Pontífice:

«Nunca podré olvidar las innumerables y conmovedoras manifestaciones de dolor con las cuales los católicos españoles han llorado la pérdida del gran Pontífice Pío XII, que tuvo siempre especial afecto, largamente correspondido, a esta amadísima católica nación.

Hoy entonamos el más vibrante himno de gozo y entusiasmo, al denunciar Radio Vaticano la ansiada noticia de la elección del 263 Pontífice máximo de la Iglesia, la cual se presenta una vez más en todo el vigor de su perenne juventud y en el esplendor de su admirable actividad.

Fuera de los ámbitos católicos, ha sido grande, en estos últimos días, la fatiga de las suposiciones, de cálculos, de exclusiones, de pronósticos, de conjeturas... nosotros hemos esperado con serena calma y confianza plenísima.

Los Eminentísimos Cardenales, llegados de todas las partes del mundo, libremente reunidos, nos han dado un nuevo Papa en la venerada persona de Su Eminencia el señor Cardenal Angelo Giuseppe Roncalli, que ha tomado el nombre de Juan XXIII.

Agradecemos al Señor que haya favorecido a la Iglesia con la elección de un Pontífice admirado y venerado por sus virtudes preclarísimas, insigne por su piedad, ardiente en celo apostólico, ilustre por su vasta cultura, respetado y oído por la prudencia y sabiduría demostrada en los elevados puestos que hasta ahora ha ocupado.

Para los españoles será motivo de especial gozo saber que el nuevo Papa ya conoce esta católica nación, por haberla visitado y haber sido también peregrino al Santuario de Santiago de Compostela en el año santo de 1954.

El recibe, en un momento difícil, la gran herencia del Gobierno de la Iglesia.

El mundo se afana por adivinar cuáles sean las tendencias y el programa del nuevo Pontífice y discute sobre cuál habrá de ser su política. «¡Guardémonos bien de considerar el papado como un hecho de carácter puramente histórico y de orden natural!». Si bien son hombres los llamados al Gobierno de la Iglesia, ésta no deja de ser de orden sobrenatural.

Lo mismo que sus predecesores, el nuevo Papa será el depositario de los poderes de Dios sobre la tierra, el guardián del dogma y de la moral, el distribuidor de los dones de la gracia divina, el legislador universal, el padre de todos, el príncipe de la paz.

El no tendrá más que una sola política: la de dilatar el reino de Dios, de afianzar la justicia, de practicar la caridad, de predicar la paz, de promover la concordia entre los pueblos en este mundo agitado y confuso.

Y, como sus predecesores, el Papa Juan XXIII nos dictará órdenes y señalará directrices.

Los católicos de España, que siempre han mantenido para el Vicario de Cristo la más filial devoción, le acogerán con entusiasmo y seguirán con fidelidad, sintiéndose orgullosos de ponerse a la obediencia de este nuevo jefe, para colaborar, bajo su paternal gobierno, al bienestar y progreso de la Iglesia y de la sociedad.—Cifra.

Su Santidad nombra un nuevo Cardenal

Renovando antigua costumbre, designó al que ha sido Secretario del Cónclave

Ciudad del Vaticano, 28.—Su Santidad Juan XXIII ha renovado una antigua costumbre eclesiástica al nombrar un nuevo miembro del Sacro Colegio Cardenalicio, Monseñor Alfredo de Jorio, poco después de que él mismo hubiera sido elegido como Sumo Pontífice.

Monseñor Alfredo de Jorio había actuado como secretario del Cónclave en que resultó elegido Papa el Arzobispo Patriarca de Venecia, Cardenal Angelo Giiuseppe Roncalli.

Hasta comienzo del presente siglo era costumbre que el reciente elegido Padre Santo concediera el capelo cardenalicio al secretario del Cónclave que le elegía. Aunque el nuevo Cardenal ha de ser confirmado en su cargo por los restantes Cardenales reunidos en consistorio, este requisito no es más que una mera fórmula.

El nombramiento de Monseñor Alberto di Jorio se produjo poco después de que el nuevo Papa, Juan XXIII, se asomara al balcón central de San Pedro y concediera la bendición "urbi et orbi". Al regreso a la Capilla Sixtina, Su Santidad Juan XXIII entregó a Monseñor Di JoJrio el capelo cardenalicio que él llevara hasta entonces como Cardenal.

Monseñor Alberto di Jorio ocupará en el Sacro Colegio la vacante dejada por el mismo Monseñor Angelo Giuseppe Roncalli al ser elegido Papa.—Efe.

POR QUE ELIGIO EL NOMBRE DE JUAN XXIII

En memoria y como homenaje a su padre

Ciudad del Vaticano, 28.—En los círculos vaticanos se asegura que el Cardenal Roncalli escogió el nombre de Juan XXIII para ocupar el Solio pontificio en memoria de su padre, que se llamaba Juan.

También es posible que en la elección del nombre haya influido el gran afecto de Monseñor Angelo Giuseppe Roncalli por Francia (fué Nuncio Apostólico en París), ya que el anterior Papa Juan, el XXII, era de origen francés.—Efe.

29 de Octubre

José Antonio habló hace veinticinco años

No ha perdido su vigor la generosa voz de José Antonio al llegar este XXV aniversario de la fundación de Falange Española.

Su palabra en aquel acto fundacional del 29 de octubre de 1953, en el madrileño teatro de la Comedia, fué bandera de la conquista de cuanto la Patria rota, quieta y desesperadamente cómoda, estaba necesitando.

Es cierto que atrás quedaron los días difíciles de la tribulación, de la prueba, cuando la violencia tuvo que jugarse sobre el tapete de la piel de toro el triunfo de una oportunidad, la baza sangrienta de la Cruzada Nacional, como pórtico elemental y necesario para esta paz, que poco a poco nos va trayendo la justicia social, que José Antonio preconizó valientemente ahora hace veinticinco años.

El Movimiento, que entonces nació, orillando el conformismo sesteante de las derechas y dejando a un lado el rencor iconoclasta que las izquierdas sentían, encontró el cauce medio y exacto, que ha hecho posible el resurgir de España, a cuya aventura José Antonio emplazaba entonces a todos, porque la Patria era empresa común, sin suspicacias, sin matices, limpia, total.

Se han quemado positivamente muchas etapas y la geografía nacional ha sentido el gozo de realidades pujantes. La enconada pugna de los partidos políticos, la algarada de las luchas de clases, no son ya otra cosa que el triste recuerdo de una pesadilla.

Han pasado muchos años desde el 29 de octubre de 1953, pero la voz de José Antonio, repetimos, sigue siendo vigorosa y necesaria. Es hoy una de las mejores lecciones contenidas en sus palabras aquella que nos habla de la necesidad de "levantar la poesía que promete frente a la poesía que destruye".

Porque hay impaciencias, que buscando un punto de apoyo en la incomodidad, en la dificultad, en las aspiraciones largamente insatisfechas, en la visión de un camino demasiado arduo y largo, saltan a los cuatro vientos, contra esto y contra aquello, víctimas de su propia limitación, olvidando que toda obra de justicia social necesariamente ha de ser lenta para tener eficacia y seguridad. Hay impaciencias que no admiten la serena justificación, que se ciegan y equivocan en el fallo, en el error. Impaciencias incontroladas y negativas, carentes de elegancia, de poesía constructora.

Para los impacientes de profesión, José Antonio dió claro y rotundo su mensaje. Nada se le ocultaba de cuanto España venía arrastrando, porque la poesía había comenzado a faltar en la vida nacional, llegada la lazadiez de la mano de quienes subvirtieron los valores espirituales, conturbiando las claridades de cuanto siempre fué símbolo de elegancia nacional.

El discurso fundacional de José Antonio, fué el hito glorioso del nuevo amanecer español.

IMPORTANTES PROYECTOS DE LEY

Madrid, 28. — El «B. O. de las Cortes», número 604 publica dos importantes proyectos de ley: el de régimen jurídico de las entidades estatales autónomas y el que regula las tasas y exacciones parafiscales. El primero es muy extenso, consta de una exposición de motivos, noventa y dos artículos, tres títulos y siete disposiciones transitorias.

En la exposición de motivos se justifica la necesidad de la ley diciendo que en todos los países modernos existen entidades estatales que bien pueden denominarse autónomas, y aunque gozan de personalidad distinta de la del Estado, no se trata de personas independientes del mismo.

Hace historia de las cajas especiales, desde el año 1849 y explica los antecedentes y el ámbito de la ley que adquirieron gran pujanza y aumentaron considerablemente su número a partir del año 1930. Dicho fenómeno no ha ocurrido por capricho, sino que la causa del hecho fué la tendencia hacia la descentralización administrativa.

El Gobierno nacional enfocó la cuestión con mayor realismo y mantuvo condicionalmente la existencia de las cajas especiales regulándolas en las leyes de 1940 y 1943.

El título primero de esta ley, del más extenso regula en todos los aspectos los organismos autónomos, desde su creación a la rendición de cuentas del Tribunal de las del Reino. En cuanto al personal, la ley se inspida en los principios generales que establece la legislación sobre funcionarios de la Administración Central del Estado; pero estando en estudio un estatuto general de éstos y dada la unidad de criterio que ha de presidir toda legislación en materia tan compleja y delicada, ha parecido conveniente formular sólo las declaraciones básicas relegando su reglamentación al estatuto especial que para el personal de los organismos autónomos habrá también de dictarse.

También se define lo que son Empresas Nacionales como Entidades de Derecho Privado, creadas para la realización directa de actividades industriales, mercantiles, de transportes y otras análogas de naturaleza y finalidades, predominantemente económica.

El ámbito de aplicación de la ley, alcanza a las entidades a administraciones que tienen a su cargo la prestación de determinados servicios públicos estatales o el ejercicio de actividades de cualquier clase que coadyuben a su realización. Quedan por tanto sometidos a las disposiciones de esta ley los organismos autónomos, los servicios administrativos sin personalidad jurídica distinta a la del Estado, las Empresas Nacionales, las disposiciones son de aplicación a las Cámaras Oficiales de la Propiedad Urbana y a las de Comercio, Industria y Navegación, a las Entidades oficiales de Seguros Sociales Obligatorios y complementarios de Previsión Social, y al Instituto Español de Moneda Extranjera en cuanto a las operaciones técnicas que tiene a su cargo.

Luego, la ley, define lo que son organismos autónomos y da normas para su organización y funcionamiento. Los presupuestos se redactarán por los organismos autónomos y serán sometidos al Ministro del Departamento a que estén adscritos, que después de pronunciarse sobre ellos, los remitirá al Ministerio de Hacienda para su informe y posterior elevación al Consejo de Ministros.

Los organismos autónomos no podrán modificar los servicios y actividades que tengan encomendados.

También están obligados a llevar una contabilidad en la que se refleje su gestión.

En cuanto al personal, la Presidencia del Gobierno, previo informe del Ministerio de Hacienda, elaborará y propondrá el Estatuto General y cuantas disposiciones se dicten sobre estos funcionarios.

Dada la conexión entre estos dos proyectos de ley y la importancia de alguna de sus disposiciones, la Presidencia de las Cortes, ha reforzado la Comisión encargada de dictaminarlos, con los siguientes procuradores: don Isidro Arcenegui, don Santiago Pardo Canalis, don Mariano Puigdollers, don Luis Rodríguez Miguel y don Juan José Rovira.

El proyecto de Ley de Tasas, consta de 20 artículos, ocho disposiciones transitorias y una adicional.—Cifra.

Se pierden todas las esperanzas

Springhill (Nueva Escocia, Canadá), 28. — Las leves esperanzas que aun se tenían sobre la posibilidad de encontrar con vida a los mineros sepultados en la mina de carbón Cumerland, han desaparecido por completo, estimándose, por lo tanto, que el número de muertos ha sido en total de 93.

De los 174 hombres que se encontraban en la mina al producirse el derrumbamiento, solamente 81 se encuentran a salvo. Los cadáveres de otros 21 han sido recuperados.—Efe.

Hecho prodigioso

Curación de una enferma que se encomendó a Pío XII

Alicante, 27. — Está siendo objeto de muchos comentarios en la ciudad el caso extraordinario de una anciana de ochenta y seis años, que llevaba cuatro impedida para caminar y que después de encomendarse al Santo Padre Pío XII, el día siguiente al de su fallecimiento, recobró la agilidad de tal manera que, actualmente, anda por el interior de su domicilio, sale a la calle y visita diariamente la Colegiata de San Nicolás, en esta capital.

Doña Carmen Martínez Lacar es natural de Callosa de Segura y ha tenido siete hijos, de los que viven cinco. Desde hace cuatro años sufría incapacidad casi absoluta para moverse y, según ha manifestado, abandonó el tratamiento que le habían prescrito en vista de que no obtenía resultado alguno «el mismo día que conocí la noticia de la muerte de Su Santidad Pío XII, me encomendé —dice—muy fervorosamente a él y al día siguiente, al levantarme, quedé sobrecogida cuando eché a andar y logré hacerlo de una forma normal».

El mismo día que recobró esta facilidad de movimientos estuvo en la Colegiata de San Nicolás de esta ciudad y causó enorme sorpresa a cuantos la conocían, al verla moverse con absoluta normalidad.

No se ha producido hasta ahora información alguna sobre las circunstancias de este supuesto hecho.—Cifra.

M.C.D.2022